



ΑΚΡΙΒΕΣ ΑΝΤΙΓΡΑΦΟ

ΕΛΛΗΝΙΚΗ ΔΗΜΟΚΡΑΤΙΑ
ΔΗΜΟΣ ΔΡΑΜΑΣ

Δ/ΝΣΗ ΠΕΡ/ΝΤΟΣ & ΠΡΑΣΙΝΟΥ

ΑΡΙΘΜ. ΠΡΩΤ.: 18856/4-8-2020

**Διακήρυξη για την ανάθεση σε ανάδοχο εκτέλεσης της
Σύμβασης
Γενικών Υπηρεσιών με τίτλο:¹
"Εργασίες πρόληψης και αντιπυρικής προστασίας στα
περιαστικά δάση της ΔΕ Δράμας του Δήμου Δράμας"²**

**Ο Δήμαρχος Δράμας
δ ι α κ η ρ ύ σ σ ε ι**

την με ανοικτή διαδικασία επιλογή αναδόχου για την εκτέλεση της εργασίας:

**"Εργασίες πρόληψης και αντιπυρικής προστασίας στα περιαστικά δάση της ΔΕ Δράμας του Δήμου
Δράμας"**

Εκτιμώμενης αξίας 19400,00€ (χωρίς το Φ.Π.Α.),

που θα διεξαχθεί σύμφωνα με α) τις διατάξεις του ν. 4412/2016 (Α' 147) και β) τους όρους της παρούσας και

καλεί

τους ενδιαφερόμενους οικονομικούς φορείς να υποβάλουν προσφορά για την ανάδειξη αναδόχου εκτέλεσης της ως άνω εργασίας.

¹ Υπόδειγμα τευχών διακήρυξης ανοικτής διαγωνιστικής διαδικασίας με ηλεκτρονικό τρόπο. Για τον ορισμό των γενικών υπηρεσιών πρβλ άρθρο 2 παρ. 1 περ. 9 υποπερ. β' ν. 4412/2016

² Το παρόν υπόδειγμα δύναται να χρησιμοποιείται και για συμβάσεις γενικών υπηρεσιών εκτιμώμενης αξίας έως 60.000 Ευρώ χωρίς ΦΠΑ, εφόσον η αναθέτουσα αρχή επιλέξει να χρησιμοποιήσει ηλεκτρονικά μέσα (ΕΣΗΔΗΣ).

Περιεχόμενα

ΣΧΕΔΙΟ ΔΙΑΚΗΡΥΞΗΣ ΓΙΑ ΤΗΝ ΑΝΘΕΣΗ ΣΕ ΑΝΑΔΟΧΟ ΕΚΤΕΛΕΣΗΣ ΤΗΣ ΣΥΜΒΑΣΗΣ ΓΕΝΙΚΩΝ ΥΠΗΡΕΣΙΩΝ ΜΕ ΤΙΤΛΟ: "ΕΡΓΑΣΙΕΣ ΠΡΟΛΗΨΗΣ ΚΑΙ ΑΝΤΙΠΥΡΙΚΗΣ ΠΡΟΣΤΑΣΙΑΣ ΣΤΑ ΠΕΡΙΑΣΤΙΚΑ ΔΑΣΗ ΤΗΣ ΔΕ ΔΡΑΜΑΣ ΤΟΥ ΔΗΜΟΥ ΔΡΑΜΑΣ"	1
ΠΕΡΙΕΧΟΜΕΝΑ	2
1. ΑΝΑΘΕΤΟΥΣΑ ΑΡΧΗ ΚΑΙ ΑΝΤΙΚΕΙΜΕΝΟ ΣΥΜΒΑΣΗΣ	4
1.1 ΣΤΟΙΧΕΙΑ ΑΝΑΘΕΤΟΥΣΑΣ ΑΡΧΗΣ	4
1.2 ΣΤΟΙΧΕΙΑ ΔΙΑΔΙΚΑΣΙΑΣ-ΧΡΗΜΑΤΟΔΟΤΗΣΗ	5
1.3 ΣΥΝΟΠΤΙΚΗ ΠΕΡΙΓΡΑΦΗ ΦΥΣΙΚΟΥ ΚΑΙ ΟΙΚΟΝΟΜΙΚΟΥ ΑΝΤΙΚΕΙΜΕΝΟΥ ΤΗΣ ΣΥΜΒΑΣΗΣ	5
1.4 ΘΕΣΜΙΚΟ ΠΛΑΙΣΙΟ	6
1.5 ΠΡΟΘΕΣΜΙΑ ΠΑΡΑΛΑΒΗΣ ΠΡΟΣΦΟΡΩΝ ΚΑΙ ΔΙΕΝΕΡΓΕΙΑ ΔΙΑΓΩΝΙΣΜΟΥ	8
1.6 ΔΗΜΟΣΙΟΤΗΤΑ	8
1.7 ΑΡΧΕΣ ΕΦΑΡΜΟΖΟΜΕΝΕΣ ΣΤΗ ΔΙΑΔΙΚΑΣΙΑ ΣΥΝΑΨΗΣ	9
2. ΓΕΝΙΚΟΙ ΚΑΙ ΕΙΔΙΚΟΙ ΟΡΟΙ ΣΥΜΜΕΤΟΧΗΣ	10
2.1 ΓΕΝΙΚΕΣ ΠΛΗΡΟΦΟΡΙΕΣ	10
2.1.1 Έγγραφα της σύμβασης	10
2.1.2 Επικοινωνία - Πρόσβαση στα έγγραφα της Σύμβασης	10
2.1.3 Παροχή Διευκρινίσεων	10
2.1.4 Γλώσσα	11
2.1.5 Εγγυήσεις	11
2.2 ΔΙΚΑΙΩΜΑ ΣΥΜΜΕΤΟΧΗΣ - ΚΡΙΤΗΡΙΑ ΠΟΙΟΤΙΚΗΣ ΕΠΙΛΟΓΗΣ	12
2.2.1 Δικαίωμα συμμετοχής	12
2.2.2 Εγγύηση συμμετοχής	13
2.2.3 Λόγοι αποκλεισμού	13
2.2.7 Πρότυπα διασφάλισης ποιότητας και πρότυπα περιβαλλοντικής διαχείρισης	18
2.2.8 Στήριξη στην ικανότητα τρίτων	18
2.2.9 Κανόνες απόδειξης ποιοτικής επιλογής	18
2.2.9.1 Προκαταρκτική απόδειξη κατά την υποβολή προσφορών	18
2.2.9.2 Αποδεικτικά μέσα	19
2.3 ΚΡΙΤΗΡΙΑ ΑΝΑΘΕΣΗΣ	23
2.3.1 Κριτήριο ανάθεσης	23
2.4 ΚΑΤΑΡΤΙΣΗ - ΠΕΡΙΕΧΟΜΕΝΟ ΠΡΟΣΦΟΡΩΝ	23
2.4.1 Γενικοί όροι υποβολής προσφορών	23
2.4.2 Χρόνος και Τρόπος υποβολής προσφορών	23
2.4.3 Περιεχόμενα Φακέλου «Δικαιολογητικά Συμμετοχής- Τεχνική Προσφορά»	25
2.4.4 Περιεχόμενα Φακέλου «Οικονομική Προσφορά» / Τρόπος σύνταξης και υποβολής οικονομικών προσφορών	25
2.4.5 Χρόνος ισχύος των προσφορών	26
2.4.6 Λόγοι απόρριψης προσφορών	26
3. ΔΙΕΝΕΡΓΕΙΑ ΔΙΑΔΙΚΑΣΙΑΣ - ΑΞΙΟΛΟΓΗΣΗ ΠΡΟΣΦΟΡΩΝ	28
3.1 ΑΠΟΣΦΡΑΓΙΣΗ ΚΑΙ ΑΞΙΟΛΟΓΗΣΗ ΠΡΟΣΦΟΡΩΝ	28
3.1.1 Ηλεκτρονική αποσφράγιση προσφορών	28
3.1.2 Αξιολόγηση προσφορών	28
3.2 ΠΡΟΣΚΛΗΣΗ ΥΠΟΒΟΛΗΣ ΔΙΚΑΙΟΛΟΓΗΤΙΚΩΝ ΠΡΟΣΩΡΙΝΟΥ ΑΝΑΔΟΧΟΥ - ΔΙΚΑΙΟΛΟΓΗΤΙΚΑ ΠΡΟΣΩΡΙΝΟΥ ΑΝΑΔΟΧΟΥ	29
3.3 ΚΑΤΑΚΥΡΩΣΗ - ΣΥΝΑΨΗ ΣΥΜΒΑΣΗΣ	31
3.4 ΕΝΣΤΑΣΕΙΣ – ΣΥΜΒΑΣΕΙΣ ΚΑΤΩ ΤΩΝ ΟΡΙΩΝ	31
3.5 ΜΑΤΑΙΩΣΗ ΔΙΑΔΙΚΑΣΙΑΣ	32
4. ΟΡΟΙ ΕΚΤΕΛΕΣΗΣ ΤΗΣ ΣΥΜΒΑΣΗΣ	33
4.1 ΕΓΓΥΗΣΕΙΣ (ΚΑΛΗΣ ΕΚΤΕΛΕΣΗΣ)	33
4.2 ΣΥΜΒΑΤΙΚΟ ΠΛΑΙΣΙΟ - ΕΦΑΡΜΟΣΤΕΑ ΝΟΜΟΘΕΣΙΑ	33
4.3 ΟΡΟΙ ΕΚΤΕΛΕΣΗΣ ΤΗΣ ΣΥΜΒΑΣΗΣ	33
4.4 ΔΙΚΑΙΩΜΑ ΜΟΝΟΜΕΡΟΥΣ ΛΥΣΗΣ ΤΗΣ ΣΥΜΒΑΣΗΣ	33

5.	ΕΙΔΙΚΟΙ ΟΡΟΙ ΕΚΤΕΛΕΣΗΣ ΤΗΣ ΣΥΜΒΑΣΗΣ	35
5.1	ΤΡΟΠΟΣ ΠΛΗΡΩΜΗΣ	35
5.2	ΚΗΡΥΞΗ ΟΙΚΟΝΟΜΙΚΟΥ ΦΟΡΕΑ ΕΚΠΤΩΤΟΥ - ΚΥΡΩΣΕΙΣ	35
6.	ΕΙΔΙΚΟΙ ΟΡΟΙ ΕΚΤΕΛΕΣΗΣ	37
6.1	ΠΑΡΑΚΟΛΟΥΘΗΣΗ ΤΗΣ ΣΥΜΒΑΣΗΣ	37
6.2	ΔΙΑΡΚΕΙΑ ΣΥΜΒΑΣΗΣ	37
6.3	ΠΑΡΑΛΑΒΗ ΤΟΥ ΑΝΤΙΚΕΙΜΕΝΟΥ ΤΗΣ ΣΥΜΒΑΣΗΣ	37
6.4	ΑΠΟΡΡΙΨΗ ΠΑΡΑΔΟΤΕΩΝ – ΑΝΤΙΚΑΤΑΣΤΑΣΗ	38
6.5	ΑΝΑΠΡΟΣΑΡΜΟΓΗ ΤΙΜΗΣ	38
	ΠΑΡΑΡΤΗΜΑΤΑ	40
	ΠΑΡΑΡΤΗΜΑ Ι – ΑΝΑΛΥΤΙΚΗ ΠΕΡΙΓΡΑΦΗ ΦΥΣΙΚΟΥ ΚΑΙ ΟΙΚΟΝΟΜΙΚΟΥ ΑΝΤΙΚΕΙΜΕΝΟΥ ΤΗΣ ΣΥΜΒΑΣΗΣ (ΠΡΟΣΑΡΜΟΣΜΕΝΟ ΑΠΟ ΤΗΝ ΑΝΑΘΕΤΟΥΣΑ ΑΡΧΗ)	40
	ΠΑΡΑΡΤΗΜΑ ΙΙΙ – ΤΕΥΔ (ΠΡΟΣΑΡΜΟΣΜΕΝΟ ΑΠΟ ΤΗΝ ΑΝΑΘΕΤΟΥΣΑ ΑΡΧΗ)- [ΥΠΟΧΡΕΩΤΙΚΟ]	68
	ΠΑΡΑΡΤΗΜΑ ΙV– ΥΠΟΔΕΙΓΜΑΤΑ ΕΓΓΥΗΤΙΚΩΝ ΕΠΙΣΤΟΛΩΝ (ΠΡΟΣΑΡΜΟΣΜΕΝΟ ΑΠΟ ΤΗΝ ΑΝΑΘΕΤΟΥΣΑ ΑΡΧΗ) - ΥΠΟΧΡΕΩΤΙΚΟ ...	78

1. ΑΝΑΘΕΤΟΥΣΑ ΑΡΧΗ ΚΑΙ ΑΝΤΙΚΕΙΜΕΝΟ ΣΥΜΒΑΣΗΣ**1.1 Στοιχεία Αναθέτουσας Αρχής**

Επωνυμία	ΔΗΜΟΣ ΔΡΑΜΑΣ
Ταχυδρομική διεύθυνση	ΒΕΡΜΙΟΥ 2 & 1ΗΣ ΙΟΥΛΙΟΥ
Πόλη	ΔΡΑΜΑ
Ταχυδρομικός Κωδικός	66133
Χώρα ³	ΕΛΛΑΔΑ
Κωδικός NUTS ⁴	EL 514
Τηλέφωνο	2521350626
Φαξ	2521350797
Ηλεκτρονικό Ταχυδρομείο	isama@dimosdramas.gr
Αρμόδιος για πληροφορίες ⁵	ΣΑΜΑΡΑ ΙΟΡΔΑΝΑ
Γενική Διεύθυνση στο διαδίκτυο (URL)	http://www.dimos-dramas.gr
Διεύθυνση του προφίλ αγοραστή στο διαδίκτυο (URL) ⁶

Είδος Αναθέτουσας Αρχής

Η Αναθέτουσα Αρχή είναι ⁷ ο Δήμος Δράμας και ανήκει στην Γενική Κυβέρνηση (Υποτομέας ΟΤΑ).

Κύρια δραστηριότητα Α.Α.⁸

Η κύρια δραστηριότητα της Αναθέτουσας Αρχής είναι η παροχή γενικών δημόσιων υπηρεσιών.

3

Μόνο για συμβάσεις άνω των ορίων

⁴ Μόνο για συμβάσεις άνω των ορίων

⁵ Συμπληρώνεται το όνομα, η διεύθυνση, ο αριθμός τηλεφώνου και τηλεομοιοτυπικού μηχανήματος (FAX), η διεύθυνση ηλεκτρονικού ταχυδρομείου (e-mail) της υπηρεσίας που διενεργεί τον διαγωνισμό, καθώς και ο αρμόδιος υπάλληλος της υπηρεσίας αυτής, άρθρο 53 παρ. 2 περ. γ του ν. 4412/2016

⁶ Εφόσον υπάρχει και για συμβάσεις άνω των ορίων

⁷ Αναφέρεται το είδος της Α.Α., πχ Υπουργείο, Περιφέρεια, Αποκεντρωμένη Διοίκηση, Νοσοκομείο, Δήμος, ΑΕ του Δημοσίου κλπ και αν αποτελεί "κεντρική κυβερνητική αρχή (ΚΚΑ)" ή "μη κεντρική αναθέτουσα αρχή" κατά την έννοια του άρθρου 2 παρ. 1 περ. 2 και 3 του ν. 4412/2016

⁸ Επιλέγεται η κύρια δραστηριότητα της Α.Α., βλέπε και Παράρτημα ΙΙ (Προκήρυξη Σύμβασης), Τμήμα Ι, παρ 1.5, Εκτελεστικού Κανονισμού (ΕΕ) 2015/1986 της Επιτροπής (L 296). α) Γενικές δημόσιες υπηρεσίες β) Άμυνα, γ) Δημόσια τάξη και ασφάλεια, δ) Περιβάλλον, ε) Οικονομικές και δημοσιονομικές υποθέσεις, στ) Υγεία, ζ) Στέγαση και υποδομές κοινής ωφέλειας, η) Κοινωνική προστασία, θ) Αναψυχή, πολιτισμός και θρησκεία, ι) Εκπαίδευση, ια) Τυχόν άλλη δραστηριότητα.

Στοιχεία Επικοινωνίας⁹

- α) Τα έγγραφα της σύμβασης είναι διαθέσιμα για ελεύθερη, πλήρη, άμεση & δωρεάν ηλεκτρονική πρόσβαση μέσω της διαδικτυακής πύλης www.promitheus.gov.gr του Ε.Σ.Η.ΔΗ.Σ.¹⁰
- β) Περαιτέρω πληροφορίες είναι διαθέσιμες από :
- Δ/νση Περιβάλλοντος & Πρασίνου
Σαμαρά Ιορδάνα
τηλέφωνο :2521350626
fax: 2521350797
email: isama@dimosdramas.gr

1.2 Στοιχεία Διαδικασίας-Χρηματοδότηση**Είδος διαδικασίας**

Ο διαγωνισμός θα διεξαχθεί με την ανοικτή διαδικασία του άρθρου 27 του ν. 4412/16.

Χρηματοδότηση της σύμβασης¹¹

Φορέας χρηματοδότησης της παρούσας σύμβασης είναι ο Δήμος Δράμας. Η δαπάνη για την εν σύμβαση βαρύνει την με Κ.Α. 35.6262.26 σχετική πίστωση του προϋπολογισμού του οικονομικού έτους 2020 του δήμου.¹²

Το ποσό της συνολικής πίστωσης αποτελεί εξειδικευμένη πίστωση και προέρχεται κατά: 8419,60€ (υπόλοιπο έκπτωσης διαγωνισμού) από χρηματοδότηση του Δήμου Κεντρικοί Αυτοτελείς Πόροι 2019 – κάλυψη δράσεων πυροπροστασίας και **15636,40€ από χρηματοδότηση του Δήμου** Κεντρικοί Αυτοτελείς Πόροι 2020 – κάλυψη δράσεων πυροπροστασίας, σχετική η αριθμ. 26258/28-04-2020 (ΑΔΑ: ΩΚΓΔ46ΜΤΛ6-ΝΣ2) απόφαση του Υπουργείου Εσωτερικών.

1.3 Συνοπτική Περιγραφή φυσικού και οικονομικού αντικείμενου της σύμβασης

Αντικείμενο της σύμβασης είναι η εκτέλεση εργασιών πρόληψης και αντιπυρικής προστασίας στα περιαστικά δάση της ΔΕ Δράμας του δήμου, όπως αναλυτικά περιγράφονται στην αριθμ. 10/2020 μελέτη της Δ/νσης Περ/ντος και Πρασίνου (ΠΑΡΑΡΤΗΜΑ Ι).

Οι παρεχόμενες υπηρεσίες κατατάσσονται στους ακόλουθους κωδικούς του Κοινού Λεξιλογίου δημοσίων συμβάσεων (CPV) : 777312000-0 (Υπηρεσίες εκκαθάρισης από αγριόχορτα)

Η εκτιμώμενη αξία της σύμβασης ανέρχεται στο ποσό των **24056,00 €** συμπεριλαμβανομένου ΦΠΑ 24 % (προϋπολογισμός χωρίς ΦΠΑ: **19400,00€** ΦΠΑ : **4656,00€**).

Αναλυτικά ο προϋπολογισμός είναι:

A/A	ΕΙΔΟΣ ΕΡΓΑΣΙΑΣ	ΑΡΘΡΟ ΤΙΜΟΛΟΓΙΟΥ	ΜΟΝ. ΜΕΤΡΗΣΗΣ	ΤΙΜΗ ΜΟΝΑΔΑΣ	ΠΟΣΟΤΗΤΑ	ΔΑΠΑΝΗ
1	Βοτάνισμα με βενζινοκίνητο χορτοκοπτικό μηχάνημα πεζού χειριστή σε διαχωριστικές νησίδες και ερείσματα οδικών αξόνων	ΝΑ ΠΡΣ 5371 ΣΤ 6.3.3	ΣΤΡ	40,00	388	15520,00

⁹ Επιλέγονται και συμπληρώνονται τα αντίστοιχα εδάφια, πρβλ άρθρα 22 και 67 ν. 4412/16

¹⁰ Εάν η πρόσβαση στα έγγραφα είναι περιορισμένη, αντί για τα αναφερόμενα στο α) συμπληρώνεται: «Η πρόσβαση στα έγγραφα είναι περιορισμένη. Περαιτέρω πληροφορίες παρέχονται στην διεύθυνση (URL) :»

¹¹ Άρθρο 53 παρ. 2 εδ. ζ ν. 4412/2016

¹² Αναφέρονται τα στοιχεία του Φορέα, της Συλλογικής Απόφασης και του Κωδικού Αριθμού Εξόδων τους οποίους βαρύνει η πίστωση για την χρηματοδότηση της σύμβασης

2	Καθαρισμός περιβάλλοντος χώρου (αφύτευτες επιφάνειες, πλακόστρωτα κλπ), σε άλση, κλπ	ΝΑ ΠΡΣ 5390 ΣΤ 8.1.1	ΣΤΡ	10,00	388	3880,00
ΣΥΝΟΛΟ ΔΑΠΑΝΗΣ:						19400,00
ΦΠΑ 24%						4656,00
ΓΕΝΙΚΟ ΣΥΝΟΛΟ:						24056,00

Η διάρκεια της σύμβασης ορίζεται από την υπογραφή της Σύμβασης και μέχρι την 31-10-2020, ημερομηνία λήξης της αντυπυρικής περιόδου.

Αναλυτική περιγραφή του φυσικού και οικονομικού αντικειμένου της σύμβασης δίδεται στο ΠΑΡΑΡΤΗΜΑ Ι της παρούσας διακήρυξης.

Η σύμβαση θα ανατεθεί με το κριτήριο της πλέον συμφέρουσας από οικονομική άποψη προσφοράς, βάσει ¹³ μόνο τιμής.

1.4 Θεσμικό πλαίσιο

Η ανάθεση και εκτέλεση της σύμβασης διέπεται από την κείμενη νομοθεσία και τις κατ' εξουσιοδότηση αυτής εκδοθείσες κανονιστικές πράξεις, όπως ισχύουν και ιδίως¹⁴:

- του ν. 4412/2016 (Α' 147) "Δημόσιες Συμβάσεις Έργων, Προμηθειών και Υπηρεσιών (προσαρμογή στις Οδηγίες 2014/24/ΕΕ και 2014/25/ΕΕ)", όπως τροποποιήθηκε και ισχύει σήμερα
- του ν. 4314/2014 (Α' 265)¹⁵, "Α) Για τη διαχείριση, τον έλεγχο και την εφαρμογή αναπτυξιακών παρεμβάσεων για την προγραμματική περίοδο 2014–2020, Β) Ενσωμάτωση της Οδηγίας 2012/17 του Ευρωπαϊκού Κοινοβουλίου και του Συμβουλίου της 13ης Ιουνίου 2012 (ΕΕ L 156/16.6.2012) στο ελληνικό δίκαιο, τροποποίηση του ν. 3419/2005 (Α' 297) και άλλες διατάξεις" και του ν. 3614/2007 (Α' 267) «Διαχείριση, έλεγχος και εφαρμογή αναπτυξιακών παρεμβάσεων για την προγραμματική περίοδο 2007 -2013»,
- του ν. 4270/2014 (Α' 143) «Αρχές δημοσιονομικής διαχείρισης και εποπτείας (ενσωμάτωση της Οδηγίας 2011/85/ΕΕ) – δημόσιο λογιστικό και άλλες διατάξεις»,
- του ν. 4250/2014 (Α' 74) «Διοικητικές Απλουστεύσεις - Καταργήσεις, Συγχωνεύσεις Νομικών Προσώπων και Υπηρεσιών του Δημοσίου Τομέα-Τροποποίηση Διατάξεων του π.δ. 318/1992 (Α' 161) και λοιπές ρυθμίσεις» και ειδικότερα τις διατάξεις του άρθρου 1,
- της παρ. Ζ του Ν. 4152/2013 (Α' 107) «Προσαρμογή της ελληνικής νομοθεσίας στην Οδηγία 2011/7 της 16.2.2011 για την καταπολέμηση των καθυστερήσεων πληρωμών στις εμπορικές συναλλαγές»,
- του ν. 4129/2013 (Α' 52) «Κύρωση του Κώδικα Νόμων για το Ελεγκτικό Συνέδριο»
- του ν. 4013/2011 (Α' 204) «Σύσταση ενιαίας Ανεξάρτητης Αρχής Δημοσίων Συμβάσεων και Κεντρικού Ηλεκτρονικού Μητρώου Δημοσίων Συμβάσεων...»,
- του ν. 3861/2010 (Α' 112) «Ενίσχυση της διαφάνειας με την υποχρεωτική ανάρτηση νόμων και πράξεων των κυβερνητικών, διοικητικών και αυτοδιοικητικών οργάνων στο διαδίκτυο "Πρόγραμμα Διαύγεια" και άλλες διατάξεις",

¹³ Άρθρο 86 ν.4412/2016

¹⁴ Προσθήκες και εν γένει προσαρμογές άρθρων της διακήρυξης (πέραν των όσων ήδη προβλέπονται ρητά στο κείμενο και τις υποσημειώσεις της διακήρυξης), μπορούν να προστίθενται και να περιλαμβάνονται, μόνο εφόσον είναι απόλυτα συμβατές με την ισχύουσα νομοθεσία, στο πλαίσιο της ρήτρας ευελιξίας.

¹⁵ Εφόσον πρόκειται για σύμβαση που συγχρηματοδοτείται από πόρους της Ευρωπαϊκής Ένωσης.

- του ν. 3548/2007 (Α' 68) «Καταχώριση δημοσιεύσεων των φορέων του Δημοσίου στο νομαρχιακό και τοπικό Τύπο και άλλες διατάξεις»,
- του ν. 2859/2000 (Α' 248) «Κύρωση Κώδικα Φόρου Προστιθέμενης Αξίας»,
- του ν.2690/1999 (Α' 45) “Κύρωση του Κώδικα Διοικητικής Διαδικασίας και άλλες διατάξεις” και ιδίως των άρθρων 7 και 13 έως 15,
- του ν. 2121/1993 (Α' 25) “Πνευματική Ιδιοκτησία, Συγγενικά Δικαιώματα και Πολιτιστικά Θέματα”,
- του π.δ 28/2015 (Α' 34) “Κωδικοποίηση διατάξεων για την πρόσβαση σε δημόσια έγγραφα και στοιχεία”,
- του π.δ. 80/2016 (Α'145) “Ανάληψη υποχρεώσεων από τους Διατάκτες”
- της με αρ. 57654 (Β' 1781/23.5.2017) Απόφασης του Υπουργού Οικονομίας και Ανάπτυξης «Ρύθμιση ειδικότερων θεμάτων λειτουργίας και διαχείρισης του Κεντρικού Ηλεκτρονικού Μητρώου Δημοσίων Συμβάσεων (ΚΗΜΔΗΣ) του Υπουργείου Οικονομίας και Ανάπτυξης»
- της με αρ. 56902/215 (Β' 1924/2.6.2017) Απόφασης του Υπουργού Οικονομίας και Ανάπτυξης «Τεχνικές λεπτομέρειες και διαδικασίες λειτουργίας του Εθνικού Συστήματος Ηλεκτρονικών Δημοσίων Συμβάσεων (Ε.Σ.Η.ΔΗ.Σ.)»,
- των σε εκτέλεση των ανωτέρω νόμων εκδοθεισών κανονιστικών πράξεων, των λοιπών διατάξεων που αναφέρονται ρητά ή απορρέουν από τα οριζόμενα στα συμβατικά τεύχη της παρούσας, καθώς και του συνόλου των διατάξεων του ασφαλιστικού, εργατικού, κοινωνικού, περιβαλλοντικού και φορολογικού δικαίου που διέπει την ανάθεση και εκτέλεση της παρούσας σύμβασης, έστω και αν δεν αναφέρονται ρητά παραπάνω
- της αριθμ. 117/2020 (ΑΔΑ 62Ε9Ω9Μ-00Τ) ΑΔΣ με θέμα “Λήψη απόφασης για τη σύναψη προγραμματικής σύμβασης με τον Συντονιστή της Αποκεντρωμένης Διοίκησης Μακεδονίας - Θράκης με αντικείμενο τη μελέτη και εκτέλεση δημοσίου δασοτεχνικού έργου με τίτλο: «Εργασίες πρόληψης και αντιτυρικής προστασίας στα περιαστικά δάση της ΔΕ Δράμας του Δήμου Δράμας» σε δημόσιες δασικές εκτάσεις εντός των διοικητικών ορίων του Ο.Τ.Α Δήμου Δράμας της Περιφερειακής Ενότητας Δράμας,(...)”
- της αριθμ. 29479/3-7-2020 (ΑΔΑ 6ΗΠ7ΟΡ1Υ-ΨΩ3) απόφασης του Συντονιστή της Αποκεντρωμένης Διοίκησης Μακεδονίας Θράκης περί σύναψης προγραμματικής σύμβασης με το Δήμο Δράμας για την υλοποίηση του έργου “Μελέτη και εκτέλεση δημοσίου δασοτεχνικού έργου με τίτλο «Εργασίες πρόληψης και αντιτυρικής προστασίας στα περιαστικά δάση της Δ.Ε. Δράμας του Δήμου Δράμας» σε δημόσιες δασικές εκτάσεις εντός των διοικητικών ορίων του Ο.Τ.Α. Δήμου Δράμας της Π.Ε. Δράμας”.
- της αριθμ. 10/2020 μελέτης της Δ/σης Περ/ντος & Πρασίνου για το έργο «Εργασίες πρόληψης και αντιτυρικής προστασίας στα περιαστικά δάση της ΔΕ Δράμας του Δήμου Δράμας», που εγκρίθηκε με την αριθμ. 8042/23-7-2020 (ΑΔΑ 6ΩΥ2ΟΡ1Υ-ΣΘ0) απόφαση του Συντονιστή ΑΔΜΘ.
- Της αριθμ. 173/2020 (ΑΔΑ 64Ν4Ω9Μ-ΣΚ4) απόφασης της Οικονομικής Επιτροπής του Δήμου περί έγκρισης ανάθεσης σε τρίτο της εργασίας «Εργασίες πρόληψης και αντιτυρικής προστασίας στα περιαστικά δάση της ΔΕ Δράμας του Δήμου Δράμας, με ανοικτή διαδικασία δημοσίου ηλεκτρονικού διαγωνισμού
- της αριθμ. 207/2020 (ΑΔΑ Ω57ΨΩ9Μ-8ΙΜ), απόφασης της Οικονομικής Επιτροπής του Δήμου περί έγκρισης της αριθμ. 10/2020 μελέτης (Παράρτημα Ι), του **σχεδίου όρων δημοπράτησης της εργασίας «Εργασίες πρόληψης και αντιτυρικής προστασίας στα περιαστικά δάση της ΔΕ Δράμας, του Δήμου Δράμας»**, και μείωσης του χρόνου παραλαβής προσφορών στο διαγωνισμό λόγω κατεπείγουσας ανάγκης.
- της αριθμ. πρωτ. 18079/27-7-2020 (ΑΔΑ 6Χ84Ω9Μ-ΦΩ0) απόφασης ανάληψης υποχρέωσης για τη συνδρομή των προϋποθέσεων της παρ 1α του άρθρου 4 του ΠΔ 80/2016 και τη δέσμευση στο οικείο Μητρώο Δεσμεύσεων της αντίστοιχης πίστωσης του Κ.Α 35.6262.26 με α/α 1057

1.5 Προθεσμία παραλαβής προσφορών και διενέργεια διαγωνισμού

Ο διαγωνισμός θα πραγματοποιηθεί με χρήση της πλατφόρμας του Εθνικού Συστήματος Ηλεκτρονικών Δημοσίων Συμβάσεων (ΕΣΗΔΗΣ) μέσω της διαδικτυακής πύλης www.promitheus.gov.gr του συστήματος.

Οι προσφορές υποβάλλονται από τους οικονομικούς φορείς ηλεκτρονικά, μέσω της διαδικτυακής πύλης www.promitheus.gov.gr του Ε.Σ.Η.ΔΗ.Σ. μέχρι την καταληκτική ημερομηνία και ώρα που ορίζει η παρούσα διακήρυξη, στην Ελληνική γλώσσα, σε ηλεκτρονικό φάκελο, σύμφωνα με τα αναφερόμενα στο Ν.4155/13 (ΦΕΚ/Α/29-5-2013), στο άρθρο 11 της Υ.Α. Π1/2390/2013 (ΦΕΚ/Β/2677/21-10-2013) «Τεχνικές λεπτομέρειες και διαδικασίες λειτουργίας του Εθνικού Συστήματος Ηλεκτρονικών Δημοσίων Συμβάσεων (Ε.Σ.Η.ΔΗ.Σ.)», και στο ΠΔ 60/07.

Για τον συγκεκριμένο διαγωνισμό ισχύει:

- **ΔΙΑΔΙΚΤΥΑΚΟΣ ΤΟΠΟΣ ΥΠΟΒΟΛΗΣ ΠΡΟΣΦΟΡΑΣ:** Η Διαδικτυακή πύλη www.promitheus.gov.gr του Ε.Σ.Η.ΔΗ.Σ.
- **ΗΜΕΡΟΜΗΝΙΑ ΑΝΑΡΤΗΣΗΣ ΤΗΣ ΠΡΟΚΗΡΥΞΗΣ ΣΤΗ ΔΙΑΔΙΚΤΥΑΚΗ ΠΥΛΗ ΤΟΥ ΚΗΜΔΗΣ: 4-8-2020**
- **ΗΜΕΡΟΜΗΝΙΑ ΑΝΑΡΤΗΣΗΣ ΤΗΣ ΠΡΟΚΗΡΥΞΗΣ ΣΤΗ ΔΙΑΔΙΚΤΥΑΚΗ ΠΥΛΗ ΤΟΥ ΕΣΗΔΗΣ : 4-8-2020**
- **ΚΑΤΑΛΗΚΤΙΚΗ ΗΜΕΡΟΜΗΝΙΑ και ώρα ΥΠΟΒΟΛΗΣ ΠΡΟΣΦΟΡΩΝ : 14-8-2020 και ώρα 17:00**
- **ΗΜΕΡΟΜΗΝΙΑ ΑΠΟΣΦΡΑΓΙΣΗΣ ΠΡΟΣΦΟΡΩΝ :** Η τέταρτη εργάσιμη ημέρα και **ώρα 9:00 π.μ.** από την καταληκτική ημερομηνία υποβολής προσφορών στη διαδικτυακή πύλη www.promitheus.gov.gr του Ε.Σ.Η.ΔΗ.Σ. , δηλαδή την **20-8-2020**

Μετά την παρέλευση της καταληκτικής ημερομηνίας και ώρας, δεν υπάρχει η δυνατότητα υποβολής προσφοράς στο Σύστημα.

Ο χρόνος υποβολής της προσφοράς και οποιαδήποτε ηλεκτρονική επικοινωνία μέσω του συστήματος βεβαιώνεται αυτόματα από το σύστημα με υπηρεσίες χρονοσήμανσης σύμφωνα με τα οριζόμενα στην παρ.3 του άρθρου 6 του Ν.4155/13 και το άρθρο 6 της ΥΑ Π1-2390/2013 «Τεχνικές λεπτομέρειες και διαδικασίες λειτουργίας του Εθνικού Συστήματος Ηλεκτρονικών Δημοσίων Συμβάσεων (Ε.Σ.Η.ΔΗ.Σ.)».

Να επισημανθεί με την αριθμ. 207/2020 ΑΟΕ εγκρίθηκε η μείωση του χρόνου παραλαβής των προσφορών του διαγωνισμού σε 10 ημέρες, σύμφωνα με όσα ορίζονται στην παρ. 1 του άρθρου 121 του ν. 4412/2016 όπως τροποποιήθηκε από την παρ. 6 του άρθρου 47 του Ν. 4472/17 (ΦΕΚ 74/19.05.2017 τεύχος Α') και την παρ. 29 του άρθρου 107 του Ν. 4497/17 (ΦΕΚ 171/13.11.2017 τεύχος Α'), αντικαταστάθηκε από την παρ. 19 του άρθρου 43 του Ν. 4605/19 (ΦΕΚ 52/01.04.2019 τεύχος Α').

1.6 Δημοσιότητα

A. Δημοσίευση στην Επίσημη Εφημερίδα της Ευρωπαϊκής Ένωσης¹⁶

Δεν απαιτείται

B. Δημοσίευση σε εθνικό επίπεδο¹⁷

Η προκήρυξη και το πλήρες κείμενο της παρούσας Διακήρυξης καταχωρήθηκαν στο Κεντρικό Ηλεκτρονικό Μητρώο Δημοσίων Συμβάσεων (ΚΗΜΔΗΣ)¹⁸.

¹⁶ Για δημόσιες συμβάσεις άνω των ορίων

¹⁷ Άρθρο 66 Ν. 4412/2016. Η παρούσα διακήρυξη και οι προκηρύξεις δεν δημοσιεύονται πριν από την ημερομηνία δημοσίευσης στην Επίσημη Εφημερίδα της ΕΕ σύμφωνα με το άρθρο 65 του ν. 4412/2016. Ωστόσο, η δημοσίευση μπορεί να πραγματοποιείται σε κάθε περίπτωση σε εθνικό επίπεδο, όταν οι Α.Α. δεν έχουν ενημερωθεί σχετικά με τη δημοσίευση εντός 48 ωρών από τη βεβαίωση παραλαβής της προκήρυξης/ γνωστοποίησης

¹⁸ Σύμφωνα με τα άρθρα 38 και 66 του Ν. 4412/2016 και την ΥΑ 57654.

Το πλήρες κείμενο της παρούσας Διακήρυξης καταχωρήθηκε ακόμη και στη διαδικτυακή πύλη του Ε.Σ.Η.ΔΗ.Σ.¹⁹: <http://www.promitheus.gov.gr>, όπου η σχετική ηλεκτρονική διαδικασία σύναψης σύμβασης στην πλατφόρμα ΕΣΗΔΗΣ έλαβε **Συστημικό Αύξοντα Αριθμό 95489**

Η προκήρυξη (περίληψη της παρούσας Διακήρυξης) όπως προβλέπεται στην περίπτωση 16 της παραγράφου 4 του άρθρου 2 του Ν. 3861/2010, αναρτήθηκε στο διαδίκτυο, στον ιστότοπο <http://et.diavgeia.gov.gr/> (ΠΡΟΓΡΑΜΜΑ ΔΙΑΥΓΕΙΑ).

Η Διακήρυξη και η περίληψη της διακήρυξης θα καταχωρηθούν στο διαδίκτυο, στην ιστοσελίδα της αναθέτουσας αρχής, στη διεύθυνση (URL) :www.dimos-dramas.gr .

1.7 Αρχές εφαρμοζόμενες στη διαδικασία σύναψης

Οι οικονομικοί φορείς δεσμεύονται ότι:

α) τηρούν και θα εξακολουθήσουν να τηρούν κατά την εκτέλεση της σύμβασης, εφόσον επιλεγούν, τις υποχρεώσεις τους που απορρέουν από τις διατάξεις της περιβαλλοντικής, κοινωνικοασφαλιστικής και εργατικής νομοθεσίας, που έχουν θεσπιστεί με το δίκαιο της Ένωσης, το εθνικό δίκαιο, συλλογικές συμβάσεις ή διεθνείς διατάξεις περιβαλλοντικού, κοινωνικού και εργατικού δικαίου, οι οποίες απαριθμούνται στο Παράρτημα Χ του Προσαρτήματος Α του ν. 4412/2016. Η τήρηση των εν λόγω υποχρεώσεων ελέγχεται και βεβαιώνεται από τα όργανα που επιβλέπουν την εκτέλεση των δημοσίων συμβάσεων και τις αρμόδιες δημόσιες αρχές και υπηρεσίες που ενεργούν εντός των ορίων της ευθύνης και της αρμοδιότητάς τους²⁰

β) δεν θα ενεργήσουν αθέμιτα, παράνομα ή καταχρηστικά καθ' όλη τη διάρκεια της διαδικασίας ανάθεσης, αλλά και κατά το στάδιο εκτέλεσης της σύμβασης, εφόσον επιλεγούν

γ) λαμβάνουν τα κατάλληλα μέτρα για να διαφυλάξουν την εμπιστευτικότητα των πληροφοριών που έχουν χαρακτηριστεί ως τέτοιες.

¹⁹ Άρθρο 36 του ν. 4412/2016

²⁰ Άρθρο 18 παρ. 2 του ν. 4412/2016

2. ΓΕΝΙΚΟΙ ΚΑΙ ΕΙΔΙΚΟΙ ΟΡΟΙ ΣΥΜΜΕΤΟΧΗΣ

2.1 Γενικές Πληροφορίες

2.1.1 Έγγραφο της σύμβασης

Τα έγγραφα της παρούσας διαδικασίας σύναψης²¹ είναι τα ακόλουθα:

- η αρ. πρωτ. 18857/4-6-2020 περίληψη διακήρυξης
- η παρούσα Διακήρυξη με τα Παραρτήματά της
- οι συμπληρωματικές πληροφορίες που τυχόν παρέχονται στο πλαίσιο της διαδικασίας, ιδίως σχετικά με τις προδιαγραφές και τα σχετικά δικαιολογητικά
- το Τυποποιημένο Έντυπο Υπεύθυνης Δήλωσης [ΤΕΥΔ]²²

2.1.2 Επικοινωνία - Πρόσβαση στα έγγραφα της Σύμβασης

Όλες οι επικοινωνίες σε σχέση με τα βασικά στοιχεία της διαδικασίας σύναψης της σύμβασης, καθώς και όλες οι ανταλλαγές πληροφοριών, ιδίως η ηλεκτρονική υποβολή, εκτελούνται με τη χρήση της πλατφόρμας του Εθνικού Συστήματος Ηλεκτρονικών Δημοσίων Συμβάσεων (ΕΣΗΔΗΣ), η οποία είναι προσβάσιμη μέσω της Διαδικτυακής πύλης www.promitheus.gov.gr²³.

Όλα τα σχετικά έγγραφο της σύμβασης (διακήρυξη, περίληψη διακήρυξης, ΤΕΥΔ, μελέτη) είναι άμεσα διαθέσιμα στους οικονομικούς φορείς μέσω της ιστοσελίδας του Δήμου και της ηλεκτρονικής πλατφόρμας του ΕΣΗΔΗΣ.

2.1.3 Παροχή Διευκρινίσεων

Τα σχετικά αιτήματα παροχής διευκρινίσεων υποβάλλονται ηλεκτρονικά, το αργότερο πέντε (5) ημέρες πριν την καταληκτική ημερομηνία υποβολής προσφορών και απαντώνται αντίστοιχα στο δικτυακό τόπο του διαγωνισμού μέσω της Διαδικτυακής πύλης www.promitheus.gov.gr, του Ε.Σ.Η.Δ.Η.Σ. Αιτήματα παροχής συμπληρωματικών πληροφοριών – διευκρινίσεων υποβάλλονται από εγγεγραμμένους στο σύστημα οικονομικούς φορείς, δηλαδή από εκείνους που διαθέτουν σχετικά διαπιστευτήρια που τους έχουν χορηγηθεί (όνομα χρήστη και κωδικό πρόσβασης) και απαραίτητα το ηλεκτρονικό αρχείο με το κείμενο των ερωτημάτων είναι ηλεκτρονικά υπογεγραμμένο²⁴. Αιτήματα παροχής διευκρινίσεων που υποβάλλονται είτε με άλλο τρόπο είτε το ηλεκτρονικό αρχείο που τα συνοδεύει δεν είναι ηλεκτρονικά υπογεγραμμένο, δεν εξετάζονται.

²¹ Ως «έγγραφο διαδικασίας σύναψης της σύμβασης» ή «έγγραφο της σύμβασης», κατά την έννοια της περ. 14 της παρ.1 του άρθρου 2 του ν. 4412/2016 νοείται κάθε έγγραφο το οποίο παρέχει ή στο οποίο παραπέμπει η Α.Α. με σκοπό να περιγράψει ή να προσδιορίσει στοιχεία της σύμβασης ή της διαδικασίας ανάθεσης, συμπεριλαμβανομένης της προκήρυξης σύμβασης του άρθρου 63, της προκαταρκτικής προκήρυξης του άρθρου 62, αν χρησιμοποιείται ως μέσο προκήρυξης του διαγωνισμού, των τεχνικών προδιαγραφών, του περιγραφικού εγγράφου, των προτεινόμενων όρων της σύμβασης, των υποδειγμάτων για την προσκόμιση των εγγράφων από τους υποψηφίους και τους προσφέροντες, των πληροφοριών σχετικά με τις γενικές και ειδικές υποχρεώσεις και τυχόν πρόσθετων εγγράφων. Επίσης, στην έννοια αυτή περιλαμβάνονται και η διακήρυξη στην οποία αναφέρονται όλοι οι ειδικοί και γενικοί όροι σύναψης και εκτέλεσης της σύμβασης, το Ενιαίο Ευρωπαϊκό Έγγραφο Σύμβασης (ΕΕΕΣ), οι συμπληρωματικές πληροφορίες που παρέχει η αναθέτουσα αρχή δυνάμει της παρ. 2 του άρθρου 67 και της παρ. 2 του άρθρου 297, το σχέδιο της σύμβασης μετά των παραρτημάτων αυτής και η τεχνική συγγραφή υποχρεώσεων που περιλαμβάνει και τις εφαρμοστέες τεχνικές προδιαγραφές

²² Για συμβάσεις κάτω των ορίων

²³ Επιλέγεται κατά κανόνα η εκ του νόμου υποχρεωτική χρήση του ΕΣΗΔΗΣ για την πρόσβαση στα έγγραφα της σύμβασης και την επικοινωνία. Οι επιλογές που ακολουθούν αφορούν περιπτώσεις που δεν είναι δυνατή εν όλω ή εν μέρει η ελεύθερη πλήρης άμεση και δωρεάν ηλεκτρονική πρόσβαση στα έγγραφα της σύμβασης. Επιπλέον, σε περίπτωση που απαιτούνται ειδικά εργαλεία, συσκευές ή μορφότυποι περιγράφονται στο σημείο αυτό ταυτόχρονα με τον τρόπο πρόσβασης των ενδιαφερομένων.

²⁴ Πρβλ την με αρ. 56902/215 «Τεχνικές λεπτομέρειες και διαδικασίες λειτουργίας του Εθνικού Συστήματος Ηλεκτρονικών Δημοσίων Συμβάσεων (Ε.Σ.Η.Δ.Η.Σ.)» (άρθρο 14)

Η αναθέτουσα αρχή μπορεί να παρατείνει την προθεσμία παραλαβής των προσφορών, ούτως ώστε όλοι οι ενδιαφερόμενοι οικονομικοί φορείς να μπορούν να λάβουν γνώση όλων των αναγκαίων πληροφοριών για την κατάρτιση των προσφορών στις ακόλουθες περιπτώσεις²⁵:

α) Όταν, για οποιονδήποτε λόγο, πρόσθετες πληροφορίες, αν και ζητήθηκαν από τον οικονομικό φορέα έγκαιρα δεν έχουν παρασχεθεί το αργότερο τέσσερις (4) ημέρες πριν από την προθεσμία που ορίζεται για την παραλαβή των προσφορών.

β) Όταν τα έγγραφα της σύμβασης υφίστανται σημαντικές αλλαγές.

Η διάρκεια της παράτασης θα είναι ανάλογη με τη σπουδαιότητα των πληροφοριών που ζητήθηκαν ή των αλλαγών.

Όταν οι πρόσθετες πληροφορίες δεν έχουν ζητηθεί έγκαιρα ή δεν έχουν σημασία για την προετοιμασία κατάλληλων προσφορών, δεν απαιτείται παράταση των προθεσμιών.

2.1.4 Γλώσσα

Τα έγγραφα της σύμβασης έχουν συνταχθεί στην ελληνική γλώσσα.

Τυχόν ενστάσεις υποβάλλονται στην ελληνική γλώσσα.

Οι **προσφορές** και τα περιλαμβανόμενα σε αυτές στοιχεία συντάσσονται στην ελληνική γλώσσα ή συνοδεύονται από επίσημη μετάφρασή τους στην ελληνική γλώσσα. Στα αλλοδαπά δημόσια έγγραφα και δικαιολογητικά εφαρμόζεται η Συνθήκη της Χάγης της 5ης.10.1961, που κυρώθηκε με το ν. 1497/1984 (Α'188)²⁶. Ειδικά, τα αλλοδαπά ιδιωτικά έγγραφα μπορούν να συνοδεύονται από μετάφρασή τους στην ελληνική γλώσσα επικυρωμένη είτε από πρόσωπο αρμόδιο κατά τις διατάξεις της εθνικής νομοθεσίας είτε από πρόσωπο κατά νόμο αρμόδιο της χώρας στην οποία έχει συνταχθεί το έγγραφο.²⁷

Τα **αποδεικτικά έγγραφα** συντάσσονται στην ελληνική γλώσσα ή συνοδεύονται από επίσημη μετάφρασή τους στην ελληνική γλώσσα. Στα αλλοδαπά δημόσια έγγραφα και δικαιολογητικά εφαρμόζεται η Συνθήκη της Χάγης της 5.10.1961, που κυρώθηκε με το ν. 1497/1984 (Α'188). Ειδικά, τα αλλοδαπά ιδιωτικά έγγραφα συνοδεύονται από μετάφρασή τους στην ελληνική γλώσσα επικυρωμένη είτε από πρόσωπο αρμόδιο κατά τις διατάξεις της εθνικής νομοθεσίας είτε από πρόσωπο κατά νόμο αρμόδιο της χώρας στην οποία έχει συνταχθεί το έγγραφο.²⁸

Κάθε μορφής επικοινωνία με την αναθέτουσα αρχή, καθώς και μεταξύ αυτής και του αναδόχου, θα γίνονται υποχρεωτικά στην ελληνική γλώσσα²⁹.

2.1.5 Εγγυήσεις³⁰

Οι εγγυητικές επιστολές των παραγράφων 2.2.2 και 4.1. εκδίδονται από πιστωτικά ιδρύματα που λειτουργούν νόμιμα στα κράτη - μέλη της Ένωσης ή του Ευρωπαϊκού Οικονομικού Χώρου ή στα κράτη-μέλη της ΣΔΣ και έχουν, σύμφωνα με τις ισχύουσες διατάξεις, το δικαίωμα αυτό ή ασφαλιστικές επιχειρήσεις κατά την έννοια των περιπτώσεων β' και γ' της παρ. 1 του άρθρου 14 του ν. 4364/2016 (Α'13). Μπορούν, επίσης, να εκδίδονται από το Ε.Τ.Α.Α. - Τ.Μ.Ε.Δ.Ε. ή να παρέχονται με γραμμάτιο του Ταμείου Παρακαταθηκών και Δανείων με παρακατάθεση σε αυτό του αντίστοιχου χρηματικού ποσού. Αν συσταθεί παρακαταθήκη με γραμμάτιο παρακατάθεσης χρεογράφων στο Ταμείο Παρακαταθηκών και Δανείων, τα τοκομερίδια ή μερίσματα που λήγουν κατά τη διάρκεια της εγγύησης επιστρέφονται μετά τη λήξη τους στον υπέρ ου η εγγύηση οικονομικό φορέα.

²⁵ Πρβλ. άρθρο 67, παρ.3 του ν. 4412/2016 & άρθρο 121, παρ.5 του ν. 4412/2016.

²⁶ Επιτρέπεται η κατάθεση οιασδήποτε δημόσιου εγγράφου και δικαιολογητικού που αφορά αλλοδαπή Επιχείρηση με τη μορφή επικυρωμένης φωτοτυπίας προερχόμενης είτε από το νόμιμο επικυρωμένο έγγραφο από το αρμόδιο Προξενείο της χώρας του προσφέροντος, είτε από το πρωτότυπο έγγραφο με την σφραγίδα "Apostile" σύμφωνα με την συνθήκη της Χάγης της 05-10-61. Η επικύρωση αυτή πρέπει να έχει γίνει από δικηγόρο κατά την έννοια των άρθρων 454 του Κ.Π.Δ. και 53 του Κώδικα περί Δικηγόρων.

²⁷ Άρθρο 92, παρ.4 του ν. 4412/2016

²⁸ Πρβλ. άρθρο 80 παρ. 10 ν. 4412/2016, όπως τροποποιήθηκε με το άρθρο 107 περ. 14 του ν. 4497/2017 (Α 171).

²⁹ Με την επιφύλαξη της εν όλω ή εν μέρει σύνταξης των εγγράφων σε άλλη γλώσσα

³⁰ Πρβλ. παρ.3, 4 και 5 άρθρου 72 ν. 4412/2016

Όσον αφορά στα γραμμάτια σύστασης παρακαταθήκης, σύμφωνα με το άρθρο 72 παρ. 3 δεύτερο και τρίτο εδάφιο του ν. 4412/2016 (άρθρο 302 παρ. 3 δεύτερο και τρίτο εδάφιο του ν. 4412/2016 για τις συμβάσεις του Βιβλίου ΙΙ), οι εγγυήσεις δύνανται να παρέχονται και με γραμμάτια του Ταμείου Παρακαταθηκών και Δανείων με παρακατάθεση σε αυτό του αντίστοιχου χρηματικού ποσού, οι δε αναθέτουσες αρχές οφείλουν να αποδέχονται τα σχετικά γραμμάτια. Τα γραμμάτια σύστασης χρηματικής παρακαταθήκης του Ταμείου Παρακαταθηκών και Δανείων για την παροχή εγγυήσεων συμμετοχής συστήνονται σύμφωνα με την ειδική νομοθεσία που διέπει αυτό και ειδικότερα βάσει του άρθρου 4 του π.δ της 30 Δεκεμβρίου 1926/3 Ιανουαρίου 1927 (“ Περὶ συστάσεως και αποδόσεως παρακαταθηκών και καταθέσεων παρά τω Ταμείω Παρακαταθηκών και Δανείων ”), το δε Ταμείο Παρακαταθηκών και Δανείων είναι αυτό που φέρει την ευθύνη για την έκδοσή τους.

Οι εγγυητικές επιστολές εκδίδονται κατ’ επιλογή των οικονομικών φορέων από έναν ή περισσότερους εκδότες της παραπάνω παραγράφου.

Οι εγγυήσεις αυτές περιλαμβάνουν κατ’ ελάχιστον τα ακόλουθα στοιχεία: α) την ημερομηνία έκδοσης, β) τον εκδότη, γ) την αναθέτουσα αρχή προς την οποία απευθύνονται, δ) τον αριθμό της εγγύησης, ε) το ποσό που καλύπτει η εγγύηση, στ) την πλήρη επωνυμία, τον Α.Φ.Μ. και τη διεύθυνση του οικονομικού φορέα υπέρ του οποίου εκδίδεται η εγγύηση (στην περίπτωση ένωσης αναγράφονται όλα τα παραπάνω για κάθε μέλος της ένωσης), ζ) τους όρους ότι: αα) η εγγύηση παρέχεται ανέκκλητα και ανεπιφύλακτα, ο δε εκδότης παραιτείται του δικαιώματος της διαιρέσεως και της διζήσεως, και ββ) ότι σε περίπτωση κατάρτησης αυτής, το ποσό της κατάρτησης υπόκειται στο εκάστοτε ισχύον τέλος χαρτοσήμου, η) τα στοιχεία της σχετικής διακήρυξης και την καταληκτική ημερομηνία υποβολής προσφορών στον διαγωνισμό, θ) την ημερομηνία λήξης ή τον χρόνο ισχύος της εγγύησης, ι) την ανάληψη υποχρέωσης από τον εκδότη της εγγύησης να καταβάλει το ποσό της εγγύησης ολικά ή μερικά εντός πέντε (5) ημερών μετά από απλή έγγραφη ειδοποίηση εκείνου προς τον οποίο απευθύνεται και ια) στην περίπτωση των εγγυήσεων καλής εκτέλεσης και προκαταβολής, τον αριθμό και τον τίτλο της σχετικής σύμβασης.

Σχετικά υποδείγματα εγγυητικών υπάρχουν στο Παράρτημα ΙV της παρούσας.

Η αναθέτουσα αρχή επικοινωνεί με τους εκδότες των εγγυητικών επιστολών προκειμένου να διαπιστώσει την εγκυρότητά τους.

2.2 Δικαίωμα Συμμετοχής - Κριτήρια Ποιοτικής Επιλογής

2.2.1 Δικαίωμα συμμετοχής

1. Δικαίωμα συμμετοχής στη διαδικασία σύναψης της παρούσας σύμβασης έχουν φυσικά ή νομικά πρόσωπα και, σε περίπτωση ενώσεων οικονομικών φορέων, τα μέλη αυτών, που είναι εγκατεστημένα σε:

α) κράτος-μέλος της Ένωσης,

β) κράτος-μέλος του Ευρωπαϊκού Οικονομικού Χώρου (Ε.Ο.Χ.),

γ) τρίτες χώρες που έχουν υπογράψει και κυρώσει τη ΣΔΣ, στο βαθμό που η υπό ανάθεση δημόσια σύμβαση καλύπτεται από τα Παραρτήματα 1, 2, 4 και 5 και τις γενικές σημειώσεις του σχετικού με την Ένωση Προσαρτήματος Ι της ως άνω Συμφωνίας, καθώς και

δ) σε τρίτες χώρες που δεν εμπίπτουν στην περίπτωση γ’ της παρούσας παραγράφου και έχουν συνάψει διμερείς ή πολυμερείς συμφωνίες με την Ένωση σε θέματα διαδικασιών ανάθεσης δημοσίων συμβάσεων.³¹

³¹ Στον βαθμό που καλύπτονται από τα Παραρτήματα 1, 2, 4 και 5 και τις γενικές σημειώσεις του σχετικού με την Ένωση Προσαρτήματος Ι της ΣΔΣ, καθώς και τις λοιπές διεθνείς συμφωνίες από τις οποίες δεσμεύεται η Ένωση, οι Α.Α. επιφυλάσσουν για τα έργα, τα αγαθά, τις υπηρεσίες και τους οικονομικούς φορείς των χωρών που έχουν υπογράψει τις εν λόγω συμφωνίες μεταχείριση εξίσου ευνοϊκή με αυτήν που επιφυλάσσουν για τα έργα, τα αγαθά, τις υπηρεσίες και τους οικονομικούς φορείς της Ένωσης

2. Οι ενώσεις οικονομικών φορέων, συμπεριλαμβανομένων και των προσωρινών συμπράξεων, δεν απαιτείται να περιβληθούν συγκεκριμένη νομική μορφή³² για την υποβολή προσφοράς³³. Ο Δήμος Δράμας θα απαιτήσει από τις ενώσεις οικονομικών φορέων να περιβληθούν συγκεκριμένη νομική μορφή, εφόσον τους ανατεθεί η σύμβαση.

3. Στις περιπτώσεις υποβολής προσφοράς από ένωση οικονομικών φορέων, όλα τα μέλη της ευθύνονται έναντι της αναθέτουσας αρχής αλληλέγγυα και εις ολόκληρον.³⁴

2.2.2 Εγγύηση συμμετοχής³⁵

2.2.2.1. Για την έγκυρη συμμετοχή στη διαδικασία σύναψης της παρούσας σύμβασης, κατατίθεται από τους συμμετέχοντες οικονομικούς φορείς (προσφέροντες), **εγγυητική επιστολή συμμετοχής³⁶, που ανέρχεται στο ποσό των 388,00 ευρώ³⁷.**

Σχετικό υπόδειγμα εγγυητικής επιστολής συμμετοχής υπάρχει στο **ΠΑΡΑΡΤΗΜΑ IV**.

Στην περίπτωση ένωσης οικονομικών φορέων, η εγγύηση συμμετοχής περιλαμβάνει και τον όρο ότι η εγγύηση καλύπτει τις υποχρεώσεις όλων των οικονομικών φορέων που συμμετέχουν στην ένωση.

Η εγγύηση συμμετοχής πρέπει να ισχύει τουλάχιστον για τριάντα (30) ημέρες μετά τη λήξη του χρόνου ισχύος της προσφοράς του άρθρου 2.4.5 της παρούσας, ήτοι **μέχρι 150 ημέρες** άλλως η προσφορά απορρίπτεται. Η αναθέτουσα αρχή μπορεί, πριν τη λήξη της προσφοράς, να ζητά από τον προσφέροντα να παρατείνει, πριν τη λήξη τους, τη διάρκεια ισχύος της προσφοράς και της εγγύησης συμμετοχής.

2.2.2.2. Η εγγύηση συμμετοχής επιστρέφεται στον ανάδοχο με την προσκόμιση της εγγύησης καλής εκτέλεσης.

Η εγγύηση συμμετοχής επιστρέφεται στους λοιπούς προσφέροντες, σύμφωνα με τα ειδικότερα οριζόμενα στο άρθρο 72 του ν. 4412/2016.³⁸

2.2.2.3. Η εγγύηση συμμετοχής καταπίπτει, αν ο προσφέρων αποσύρει την προσφορά του κατά τη διάρκεια ισχύος αυτής, παρέχει ψευδή στοιχεία ή πληροφορίες που αναφέρονται στα άρθρα 2.2.3 έως 2.2.8, δεν προσκομίζει εγκαίρως τα προβλεπόμενα από την παρούσα δικαιολογητικά ή δεν προσέλθει εγκαίρως για υπογραφή της σύμβασης.

2.2.3 Λόγοι αποκλεισμού³⁹

Αποκλείεται από τη συμμετοχή στην παρούσα διαδικασία σύναψης σύμβασης (διαγωνισμό) προσφέρων οικονομικός φορέας, εφόσον συντρέχει στο πρόσωπό του (εάν πρόκειται για μεμονωμένο φυσικό ή νομικό πρόσωπο) ή σε ένα από τα μέλη του (εάν πρόκειται για ένωση οικονομικών φορέων) ένας ή περισσότεροι από τους ακόλουθους λόγους:

³² Πρβλ. άρθρο 19 παρ. 2 ν. 4412/2016

³³ Όπου κρίνεται αναγκαίο, οι Α.Α. μπορούν να διευκρινίζουν στα έγγραφα της σύμβασης τον τρόπο με τον οποίο οι ενώσεις οικονομικών φορέων θα πρέπει να πληρούν τις απαιτήσεις οικονομικής και χρηματοοικονομικής επάρκειας ή τεχνικής και επαγγελματικής ικανότητας κατά τα άρθρα 75, 76 και 77, εφόσον αυτό δικαιολογείται από αντικειμενικούς λόγους και είναι σύμφωνο με την αρχή της αναλογικότητας (πρβλ. άρθρο 19 παρ. 2 ν. 4412/2016)

³⁴ Πρβλ. Άρθρο 19 παρ. 4 ν. 4412/2016

³⁵ Πρβλ παρ. 1 α), 3, 4, 5 του άρθρου 72 του ν.4412/2016

³⁶ Σε περίπτωση υποβολής προσφοράς για ένα ή περισσότερα τμήματα της σύμβασης, το ύψος της εγγύησης συμμετοχής υπολογίζεται επί της εκτιμώμενης αξίας, εκτός ΦΠΑ, του/των προσφερομένου/ων τμήματος/τμημάτων (Πρβλ. άρθρο 72 παρ. 1α ν. 4412/2016)

³⁷ Η εγγύηση συμμετοχής δε μπορεί να υπερβαίνει το 2% της εκτιμώμενης αξίας της σύμβασης εκτός ΦΠΑ. (περ. α παρ. 1 άρθρου 72 ν. 4412/2016).

³⁸ Πρβ. άρθρο 72 παρ. 1 του ν. 4412/2016, όπως τροποποιήθηκε με την περ. 4 του άρθρου 107 του ν. 4497/2017 (Α' 171).

³⁹ Πρβλ άρθρα 73 και 74 ν. 4412/2016, όπως τροποποιήθηκαν με το αρ. 107 του ν. 4497/2017.

2.2.3.1. Όταν υπάρχει σε βάρος του αμετάκλητη⁴⁰ καταδικαστική απόφαση για έναν από τους ακόλουθους λόγους:

α) συμμετοχή σε εγκληματική οργάνωση, όπως αυτή ορίζεται στο άρθρο 2 της απόφασης-πλαίσιο 2008/841/ΔΕΥ του Συμβουλίου της 24ης Οκτωβρίου 2008, για την καταπολέμηση του οργανωμένου εγκλήματος (ΕΕ L 300 της 11.11.2008 σ.42),

β) δωροδοκία, όπως ορίζεται στο άρθρο 3 της σύμβασης περί της καταπολέμησης της διαφθοράς στην οποία ενέχονται υπάλληλοι των Ευρωπαϊκών Κοινοτήτων ή των κρατών-μελών της Ένωσης (ΕΕ C 195 της 25.6.1997, σ. 1) και στην παράγραφο 1 του άρθρου 2 της απόφασης-πλαίσιο 2003/568/ΔΕΥ του Συμβουλίου της 22ας Ιουλίου 2003, για την καταπολέμηση της δωροδοκίας στον ιδιωτικό τομέα (ΕΕ L 192 της 31.7.2003, σ. 54), καθώς και όπως ορίζεται στην κείμενη νομοθεσία ή στο εθνικό δίκαιο του οικονομικού φορέα,

γ) απάτη, κατά την έννοια του άρθρου 1 της σύμβασης σχετικά με την προστασία των οικονομικών συμφερόντων των Ευρωπαϊκών Κοινοτήτων (ΕΕ C 316 της 27.11.1995, σ. 48), η οποία κυρώθηκε με το ν. 2803/2000 (Α' 48),

δ) τρομοκρατικά εγκλήματα ή εγκλήματα συνδεδεμένα με τρομοκρατικές δραστηριότητες, όπως ορίζονται, αντιστοίχως, στα άρθρα 1 και 3 της απόφασης-πλαίσιο 2002/475/ΔΕΥ του Συμβουλίου της 13ης Ιουνίου 2002, για την καταπολέμηση της τρομοκρατίας (ΕΕ L 164 της 22.6.2002, σ. 3) ή ηθική αυτουργία ή συνέργεια ή απόπειρα διάπραξης εγκλήματος, όπως ορίζονται στο άρθρο 4 αυτής,

ε) νομιμοποίηση εσόδων από παράνομες δραστηριότητες ή χρηματοδότηση της τρομοκρατίας, όπως αυτές ορίζονται στο άρθρο 1 της Οδηγίας 2005/60/ΕΚ του Ευρωπαϊκού Κοινοβουλίου και του Συμβουλίου της 26ης Οκτωβρίου 2005, σχετικά με την πρόληψη της χρησιμοποίησης του χρηματοπιστωτικού συστήματος για τη νομιμοποίηση εσόδων από παράνομες δραστηριότητες και τη χρηματοδότηση της τρομοκρατίας (ΕΕ L 309 της 25.11.2005, σ. 15), η οποία ενσωματώθηκε στην εθνική νομοθεσία με το ν. 3691/2008 (Α' 166),

στ) παιδική εργασία και άλλες μορφές εμπορίας ανθρώπων, όπως ορίζονται στο άρθρο 2 της Οδηγίας 2011/36/ΕΕ του Ευρωπαϊκού Κοινοβουλίου και του Συμβουλίου της 5ης Απριλίου 2011, για την πρόληψη και την καταπολέμηση της εμπορίας ανθρώπων και για την προστασία των θυμάτων της, καθώς και για την αντικατάσταση της απόφασης-πλαίσιο 2002/629/ΔΕΥ του Συμβουλίου (ΕΕ L 101 της 15.4.2011, σ. 1), η οποία ενσωματώθηκε στην εθνική νομοθεσία με το ν. 4198/2013 (Α' 215).

Ο οικονομικός φορέας αποκλείεται, επίσης, όταν το πρόσωπο εις βάρος του οποίου εκδόθηκε τελεσίδικη αμετάκλητη καταδικαστική απόφαση είναι μέλος του διοικητικού, διευθυντικού ή εποπτικού οργάνου του ή έχει εξουσία εκπροσώπησης, λήψης αποφάσεων ή ελέγχου σε αυτό.

Στις περιπτώσεις εταιρειών περιορισμένης ευθύνης (Ε.Π.Ε.) και προσωπικών εταιρειών (Ο.Ε. και Ε.Ε.) και ΙΚΕ ιδιωτικών κεφαλαιουχικών εταιρειών, η υποχρέωση του προηγούμενου εδαφίου αφορά κατ' ελάχιστον στους διαχειριστές.

Στις περιπτώσεις ανωνύμων εταιρειών (Α.Ε.), η υποχρέωση του προηγούμενου εδαφίου αφορά κατ' ελάχιστον στον Διευθύνοντα Σύμβουλο, καθώς και σε όλα τα μέλη του Διοικητικού Συμβουλίου.

⁴⁰ Πρβλ. άρθρο 73 παρ. 1 εδ. α του ν. 4412/2016, όπως τροποποιήθηκε με το άρθρο 107 περ. 6 του ν. 4497/2017.

Ειδικότερα, επισημαίνεται ότι:

α) για τις συμβάσεις άνω των ορίων, η αναφορά στο ΕΕΕΣ σε "τελεσίδικη καταδικαστική απόφαση" νοείται, δεδομένης της ως άνω νομοθετικής μεταβολής, ως "αμετάκλητη καταδικαστική απόφαση", η δε σχετική δήλωση του οικονομικού φορέα στο Μέρος ΙΙΙ.Α. του ΕΕΕΣ αφορά μόνο σε αμετάκλητες καταδικαστικές αποφάσεις,

β) για τις συμβάσεις κάτω των ορίων, οι αναθέτουσες αρχές πρέπει να προσαρμόζουν το σχετικό πεδίο του Μέρους ΙΙΙ.Α του ΤΕΥΔ και ειδικότερα, αντί της αναφοράς σε "τελεσίδικη καταδικαστική απόφαση", δεδομένης της ως άνω νομοθετικής μεταβολής, να θέτουν τη φράση "αμετάκλητη καταδικαστική απόφαση", η δε σχετική δήλωση του οικονομικού φορέα στο ΤΕΥΔ αφορά, ομοίως, μόνο σε αμετάκλητες καταδικαστικές αποφάσεις.

Στις περιπτώσεις Συνεταιρισμών, η υποχρέωση του προηγούμενου εδαφίου αφορά στα μέλη του Διοικητικού Συμβουλίου⁴¹.

Σε όλες τις υπόλοιπες περιπτώσεις νομικών προσώπων, η υποχρέωση των προηγούμενων εδαφίων αφορά στους νόμιμους εκπροσώπους τους.

Εάν στις ως άνω περιπτώσεις (α) έως (στ) η κατά τα ανωτέρω, περίοδος αποκλεισμού δεν έχει καθοριστεί με αμετάκλητη απόφαση, αυτή ανέρχεται σε πέντε (5) έτη από την ημερομηνία της καταδίκης με αμετάκλητη απόφαση.⁴²

2.2.3.2. Στις ακόλουθες περιπτώσεις :

α) όταν ο προσφέρων έχει αθετήσει τις υποχρεώσεις του όσον αφορά στην καταβολή φόρων ή εισφορών κοινωνικής ασφάλισης και αυτό έχει διαπιστωθεί από δικαστική ή διοικητική απόφαση με τελεσίδικη και δεσμευτική ισχύ, σύμφωνα με διατάξεις της χώρας όπου είναι εγκατεστημένος ή την εθνική νομοθεσία

β) όταν η αναθέτουσα αρχή μπορεί να αποδείξει με τα κατάλληλα μέσα ότι ο προσφέρων έχει αθετήσει τις υποχρεώσεις του όσον αφορά την καταβολή φόρων ή εισφορών κοινωνικής ασφάλισης.

Αν ο προσφέρων είναι Έλληνας πολίτης ή έχει την εγκατάστασή του στην Ελλάδα, οι υποχρεώσεις του που αφορούν τις εισφορές κοινωνικής ασφάλισης καλύπτουν τόσο την κύρια όσο και την επικουρική ασφάλιση.

Δεν αποκλείεται ο προσφέρων οικονομικός φορέας, όταν έχει εκπληρώσει τις υποχρεώσεις του είτε καταβάλλοντας τους φόρους ή τις εισφορές κοινωνικής ασφάλισης που οφείλει, συμπεριλαμβανομένων, κατά περίπτωση, των δεδουλευμένων τόκων ή των προστίμων είτε υπαγόμενος σε δεσμευτικό διακανονισμό για την καταβολή τους⁴³.

γ) η Αναθέτουσα Αρχή γνωρίζει ή μπορεί να αποδείξει με τα κατάλληλα μέσα ότι έχουν επιβληθεί σε βάρος του οικονομικού φορέα, μέσα σε χρονικό διάστημα δύο (2) ετών πριν από την ημερομηνία λήξης της προθεσμίας υποβολής προσφοράς: αα) τρεις (3) πράξεις επιβολής προστίμου από τα αρμόδια ελεγκτικά όργανα του Σώματος Επιθεώρησης Εργασίας για παραβάσεις της εργατικής νομοθεσίας που χαρακτηρίζονται, σύμφωνα με την υπουργική απόφαση 2063/Δ1632/2011 (Β' 266), όπως εκάστοτε ισχύει, ως «υψηλής» ή «πολύ υψηλής» σοβαρότητας, οι οποίες προκύπτουν αθροιστικά από τρεις (3) διενεργηθέντες ελέγχους, ή ββ) δύο (2) πράξεις επιβολής προστίμου από τα αρμόδια ελεγκτικά όργανα του Σώματος Επιθεώρησης Εργασίας για παραβάσεις της εργατικής νομοθεσίας που αφορούν την αδήλωτη εργασία, οι οποίες προκύπτουν αθροιστικά από δύο (2) διενεργηθέντες ελέγχους. Οι υπό αα' και ββ' κυρώσεις πρέπει να έχουν αποκτήσει τελεσίδικη και δεσμευτική ισχύ.⁴⁴

2.2.3.3. Αποκλείεται⁴⁵ από τη συμμετοχή στη διαδικασία σύναψης της παρούσας σύμβασης, προσφέρων οικονομικός φορέας σε οποιαδήποτε από τις ακόλουθες καταστάσεις:

(α) εάν έχει αθετήσει τις υποχρεώσεις που προβλέπονται στην παρ. 2 του άρθρου 18 του ν. 4412/2016⁴⁶,

⁴¹ Πρβλ. άρθρο 73 παρ. 1 τελευταία δύο εδάφια του ν. 4412/2016, όπως τροποποιήθηκαν με το άρθρο 107 περ. 7 του ν. 4497/2017.

⁴² Πρβλ. παρ. 10 άρθρου 73 ν.4412/2016, η οποία προστέθηκε με το άρθρο 107 περ. 9 του ν. 4497/2017.

⁴³ Πρβλ. άρθρο 73 παρ. 2 τελευταίο εδάφιο του ν. 4412/2016. Σχετική δήλωση του προσφέροντος οικονομικού φορέα περιλαμβάνεται στο ΕΕΕΣ (για τις συμβάσεις άνω των ορίων) ή (για τις συμβάσεις κάτω των ορίων) στο τυποποιημένο έντυπο υπεύθυνης δήλωσης (Τ.Ε.Υ.Δ.) του άρθρου 79 παρ. 4 ν. 4412/2016

⁴⁴ Πρβ. άρθρο 73 παρ. 2 περίπτωση γ του ν. 4412/2016, η οποία προστέθηκε με το άρθρο 39 του ν. 4488/2017.

⁴⁵ Οι λόγοι της παραγράφου 4 αποτελούν δυνητικούς λόγους αποκλεισμού, σύμφωνα με το άρθρο 73 παρ. 4 ν. 4412/2016. Κατά συνέπεια, η Α.Α. δύναται να επιλέξει έναν, περισσότερους, όλους ή ενδεχομένως και κανέναν από τους λόγους αποκλεισμού της παρ. 4, συνεκτιμώντας τα ιδιαίτερα χαρακτηριστικά της υπό ανάθεση σύμβασης (εκτιμώμενη αξία αυτής, ειδικές περιστάσεις κλπ), με σχετική πρόβλεψη στη διακήρυξη (πρβλ. αιτιολογική έκθεση νόμου 4412/2016 - άρθρο 73 παρ. 4). Επισημαίνεται, επίσης, ότι η επιλογή από την Α.Α. λόγου/ων αποκλεισμού της παρ. 4 διαμορφώνει αντιστοίχως τις επιλογές της στα σχετικά πεδία του ΕΕΕΣ (για τις συμβάσεις άνω των ορίων) ή του ΤΕΥΔ (για τις συμβάσεις κάτω των ορίων), καθώς και τα μέσα απόδειξης του άρθρου 2.2.9.2.

⁴⁶ Η αθέτηση της υποχρέωσης αυτής συνιστά σοβαρό επαγγελματικό παράπτωμα του οικονομικού φορέα κατά την έννοια της περίπτωσης θ' της παραγράφου 4 του άρθρου 73. Πρβλ. άρθρο 18 παρ. 5 του ν. 4412/2016, όπως τροποποιήθηκε με το άρθρο 107 περ. 1 του ν. 4497/2017.

(β) εάν τελεί υπό πτώχευση ή έχει υπαχθεί σε διαδικασία εξυγίανσης ή ειδικής **εκκαθάρισης** ή τελεί υπό αναγκαστική διαχείριση από εκκαθαριστή ή από το δικαστήριο ή έχει υπαχθεί σε διαδικασία πτωχευτικού συμβιβασμού ή έχει αναστείλει τις επιχειρηματικές του δραστηριότητες ή εάν βρίσκεται σε οποιαδήποτε ανάλογη κατάσταση προκύπτουσα από παρόμοια διαδικασία, προβλεπόμενη σε εθνικές διατάξεις νόμου.

(γ) υπάρχουν επαρκώς εύλογες ενδείξεις που οδηγούν στο συμπέρασμα ότι ο οικονομικός φορέας συνήψε συμφωνίες με άλλους οικονομικούς φορείς με στόχο τη στρέβλωση του ανταγωνισμού,

δ) εάν μία κατάσταση σύγκρουσης συμφερόντων κατά την έννοια του άρθρου 24 του ν. 4412/2016 δεν μπορεί να θεραπευθεί αποτελεσματικά με άλλα, λιγότερο παρεμβατικά, μέσα,

(ε) εάν μία κατάσταση στρέβλωσης του ανταγωνισμού από την πρότερη συμμετοχή του οικονομικού φορέα κατά την προετοιμασία της διαδικασίας σύναψης σύμβασης, κατά τα οριζόμενα στο άρθρο 48 του ν. 4412/2016, δεν μπορεί να θεραπευθεί με άλλα, λιγότερο παρεμβατικά, μέσα,

(στ) εάν έχει επιδείξει σοβαρή ή επαναλαμβανόμενη πλημμέλεια κατά την εκτέλεση ουσιώδους απαίτησης στο πλαίσιο προηγούμενης δημόσιας σύμβασης, προηγούμενης σύμβασης με αναθέτοντα φορέα ή προηγούμενης σύμβασης παραχώρησης που είχε ως αποτέλεσμα την πρόωρη καταγγελία της προηγούμενης σύμβασης, αποζημιώσεις ή άλλες παρόμοιες κυρώσεις,

(ζ) εάν έχει κριθεί ένοχος σοβαρών ψευδών δηλώσεων κατά την παροχή των πληροφοριών που απαιτούνται για την εξακρίβωση της απουσίας των λόγων αποκλεισμού ή την πλήρωση των κριτηρίων επιλογής, έχει αποκρύψει τις πληροφορίες αυτές ή δεν είναι σε θέση να προσκομίσει τα δικαιολογητικά που απαιτούνται κατ' εφαρμογή του άρθρου 2.2.9.2 της παρούσας,

(η) εάν επιχείρησε να επηρεάσει με αθέμιτο τρόπο τη διαδικασία λήψης αποφάσεων της αναθέτουσας αρχής, να αποκτήσει εμπιστευτικές πληροφορίες που ενδέχεται να του αποφέρουν αθέμιτο πλεονέκτημα στη διαδικασία σύναψης σύμβασης ή να παράσχει εξ αμελείας παραπλανητικές πληροφορίες που ενδέχεται να επηρεάσουν ουσιωδώς τις αποφάσεις που αφορούν τον αποκλεισμό, την επιλογή ή την ανάθεση,

(θ) εάν η αναθέτουσα αρχή μπορεί να αποδείξει, με κατάλληλα μέσα ότι έχει διαπράξει σοβαρό επαγγελματικό παράπτωμα, το οποίο θέτει εν αμφιβόλω την ακεραιότητά του

Εάν στις ως άνω περιπτώσεις (α) έως (θ) η περίοδος αποκλεισμού δεν έχει καθοριστεί με αμετάκλητη απόφαση, αυτή ανέρχεται σε τρία (3) έτη από την ημερομηνία του σχετικού γεγονότος.⁴⁷

2.2.3.4. Οικονομικός φορέας, στον οποίο έχει επιβληθεί, με την κοινή υπουργική απόφαση του άρθρου 74 του ν. 4412/2016, η ποινή του αποκλεισμού αποκλείεται αυτοδίκαια και από την παρούσα διαδικασία σύναψης της σύμβασης.

2.2.3.5 Ο οικονομικός φορέας αποκλείεται σε οποιοδήποτε χρονικό σημείο κατά τη διάρκεια της διαδικασίας σύναψης της παρούσας σύμβασης, όταν αποδεικνύεται ότι βρίσκεται, λόγω πράξεων ή παραλείψεων του, είτε πριν είτε κατά τη διαδικασία, σε μία από τις ως άνω περιπτώσεις

Κριτήρια Επιλογής⁴⁸

⁴⁷ Πρβλ. παράγραφο 10 του άρθρου 73 ν.4412/2016, η οποία προστέθηκε με το άρθρο 107 περ. 9 του ν. 4497/2017. Επίσης, πρβλ. υπ' αριθμ. πρωτ. 6271/30-11-2018 έγγραφο της Αρχής (ΑΔΑ Ψ3Κ8ΟΞΤΒ-09Β) σχετικά με την απόφαση ΔΕΕ της 24 Οκτωβρίου 2018 στην υπόθεση C-124/2017.

⁴⁸ Επισημαίνεται ότι όλα τα κριτήρια επιλογής είναι προαιρετικά, τίθενται στην παρούσα διακήρυξη κατά την κρίση και τη διακριτική ευχέρεια της Α.Α. και πρέπει να σχετίζονται και να είναι ανάλογα με το αντικείμενο της σύμβασης (Πρβλ. άρθρο 75 παρ. 1 του ν. 4412/2016). Επισημαίνεται, επίσης, ότι οι Α.Α. μπορούν να επιβάλλουν στους οικονομικούς φορείς ως απαιτήσεις συμμετοχής μόνο τα κριτήρια που αναφέρονται στις παραγράφους 2.2.4, 2.2.5 και 2.2.6. Έχουν τη δυνατότητα, κατά συνέπεια, να επιλέξουν ένα, περισσότερα ή όλα ενδεχομένως τα ως άνω κριτήρια επιλογής, συνεκτιμώντας τα ιδιαίτερα χαρακτηριστικά της υπό ανάθεση σύμβασης (εκτιμώμενη αξία αυτής, ειδικές περιστάσεις κλπ), με σχετική πρόβλεψη στη διακήρυξη.

2.2.4. Καταλληλότητα άσκησης επαγγελματικής δραστηριότητας⁴⁹

Οι οικονομικοί φορείς που συμμετέχουν στη διαδικασία σύναψης της παρούσας σύμβασης απαιτείται να ασκούν επαγγελματική δραστηριότητα συναφή με το αντικείμενο της προς δημοπράτηση εργασίας όπως αναλυτικά περιγράφεται στην αριθμ. 10/2020 μελέτη, (ΠΑΡΑΡΤΗΜΑ Ι), που αποτελεί αναπόσπαστο μέρος της παρούσας διακήρυξης.

Οι οικονομικοί φορείς που είναι εγκατεστημένοι σε κράτος μέλος της Ευρωπαϊκής Ένωσης απαιτείται να είναι εγγεγραμμένοι σε ένα από τα επαγγελματικά μητρώα που τηρούνται στο κράτος εγκατάστασής τους ή να ικανοποιούν οποιαδήποτε άλλη απαίτηση ορίζεται στο Παράρτημα XI του Προσαρτήματος Α' του ν. 4412/2016. Εφόσον οι οικονομικοί φορείς απαιτείται να διαθέτουν ειδική έγκριση ή να είναι μέλη συγκεκριμένου οργανισμού για να μπορούν να παράσχουν τη σχετική υπηρεσία στη χώρα καταγωγής τους, η αναθέτουσα αρχή μπορεί να τους ζητεί να αποδείξουν ότι διαθέτουν την έγκριση αυτή ή ότι είναι μέλη του εν λόγω οργανισμού ή να τους καλέσει να προβούν σε ένορκη δήλωση ενώπιον συμβολαιογράφου σχετικά με την άσκηση του συγκεκριμένου επαγγέλματος.

Στην περίπτωση οικονομικών φορέων εγκατεστημένων σε κράτος μέλους του Ευρωπαϊκού Οικονομικού Χώρου (Ε.Ο.Χ) ή σε τρίτες χώρες που προσχωρήσει στη ΣΔΣ, ή σε τρίτες χώρες που δεν εμπίπτουν στην προηγούμενη περίπτωση και έχουν συνάψει διμερείς ή πολυμερείς συμφωνίες με την Ένωση σε θέματα διαδικασιών ανάθεσης δημοσίων συμβάσεων, απαιτείται να είναι εγγεγραμμένοι σε αντίστοιχα επαγγελματικά μητρώα.

Οι εγκατεστημένοι στην Ελλάδα οικονομικοί φορείς, πάροχοι υπηρεσιών συναφών με το αντικείμενο της παρούσας σύμβασης, απαιτείται να αποδεικνύουν το ειδικό επάγγελμά τους με την προσκόμιση βεβαίωσης από αρμόδια φορολογική αρχή έναρξης εργασιών, βεβαίωσης αρμόδιας φορολογικής αρχής από την οποία να προκύπτει ο κωδικός αριθμός δραστηριοτήτων και ένορκης δήλωσης ενώπιον συμβολαιογράφου σχετικά με την άσκηση του συγκεκριμένου επαγγέλματος.

2.2.5 Οικονομική και χρηματοοικονομική επάρκεια⁵⁰

Δεν απαιτείται.

2.2.6 Τεχνική και επαγγελματική ικανότητα⁵¹

⁴⁹ Πρβλ άρθρο 75 παρ. 2 ν. 4412/2016

⁵⁰ Πρβλ άρθρο 75 παρ. 3 ν. 4412/2016. Οι Α.Α. μπορούν να επιλέξουν ένα ή περισσότερα από τα κριτήρια που αναφέρονται στο παρόν άρθρο και να διαμορφώσουν αντίστοιχα τα πεδία του ΕΕΕΣ (για τις συμβάσεις άνω των ορίων) ή του Τ.Ε.Υ.Δ. (για τις συμβάσεις κάτω των ορίων), σύμφωνα με το άρθρο 2.2.9.1, καθώς και τα μέσα απόδειξης του άρθρου 2.2.9.2. Επισημαίνεται, περαιτέρω, ότι μπορούν (χωρίς αυτό να είναι υποχρεωτικό) να διαμορφώσουν το παρόν άρθρο είτε απαιτώντας, ως προς τα κριτήρια που επιλέγουν, ελάχιστα επίπεδα οικονομικής και χρηματοοικονομικής επάρκειας, τα οποία πρέπει να καλύπτουν οι προσφέροντες οικονομικοί φορείς με αναφορά σε συγκεκριμένα μεγέθη (π.χ. κύκλος εργασιών 200.000 ευρώ τα 3 τελευταία έτη), είτε ζητώντας από τους οικονομικούς φορείς να δηλώσουν τις ζητούμενες πληροφορίες αναφέροντας τη μεθοδολογία με την οποία θα αξιολογήσουν τις πληροφορίες αυτές. Πρβλ. και την Κατευθυντήρια Οδηγία 13 της Ε.Α.Α.ΔΗ.ΣΥ. "Κριτήρια ποιοτικής επιλογής δημοσίων συμβάσεων και έλεγχος καταλληλότητας: ειδικά η οικονομική και χρηματοοικονομική επάρκεια και η τεχνική και επαγγελματική ικανότητα" (ΑΔΑ ΩΒΥ7ΟΞΤΒ-ΤΛ7) και ειδικότερα την Ενότητα ΙΙΙ, όπου παρατίθενται σχετικά παραδείγματα.

⁵¹ Πρβλ άρθρο 75 παρ. 4 ν. 4412/2016. Όσον αφορά την τεχνική και επαγγελματική ικανότητα, οι Α.Α. μπορούν να επιβάλλουν απαιτήσεις που να εξασφαλίζουν ότι οι οικονομικοί φορείς διαθέτουν τους αναγκαίους ανθρώπινους και τεχνικούς πόρους και την εμπειρία για να εκτελέσουν τη σύμβαση σε κατάλληλο επίπεδο ποιότητας. Οι Α.Α. μπορεί να απαιτούν ειδικότερα από τους οικονομικούς φορείς, να διαθέτουν ικανοποιητικό επίπεδο εμπειρίας, αποδεικνύομενο με κατάλληλες συστάσεις από συμβάσεις που έχουν εκτελεστεί κατά το παρελθόν. Μια Α.Α. μπορεί να θεωρεί ότι ένας οικονομικός φορέας δεν διαθέτει τις απαιτούμενες επαγγελματικές ικανότητες εάν διαπιστώσει ότι αυτός έχει συγκρουόμενα συμφέροντα που ενδέχεται να επηρεάσουν αρνητικά την εκτέλεση της σύμβασης. Στο πλαίσιο διαδικασιών σύναψης σύμβασης παροχής υπηρεσιών η επαγγελματική ικανότητα των οικονομικών φορέων να παράσχουν αυτή την υπηρεσία ή να εκτελέσουν την εγκατάσταση ή τα έργα μπορεί να αξιολογείται βάσει της τεχνογνωσίας τους, της αποτελεσματικότητας, της εμπειρίας και της αξιοπιστίας τους.

Οι Α.Α. μπορούν να επιλέξουν ένα ή περισσότερα από τα κριτήρια που αναφέρονται στο παρόν άρθρο και να διαμορφώσουν αντίστοιχα τα πεδία του ΕΕΕΣ (για τις συμβάσεις άνω των ορίων) ή του Τ.Ε.Υ.Δ. (για τις συμβάσεις κάτω των ορίων), καθώς και τα μέσα απόδειξης του άρθρου 2.2.9.2. Επισημαίνεται, περαιτέρω, ότι μπορούν (χωρίς αυτό να είναι υποχρεωτικό) να διαμορφώσουν το παρόν άρθρο είτε απαιτώντας, ως προς τα κριτήρια που επιλέγουν, ελάχιστα επίπεδα τεχνικής και επαγγελματικής ικανότητας, τα οποία πρέπει να καλύπτουν οι προσφέροντες οικονομικοί φορείς με αναφορά σε συγκεκριμένα μεγέθη (π.χ. τουλάχιστον συναφείς παραδόσεις/ υπηρεσίες τα 3 τελευταία έτη) κατά τρόπο

Δεν απαιτούνται

2.2.7 Πρότυπα διασφάλισης ποιότητας και πρότυπα περιβαλλοντικής διαχείρισης⁵²

Δεν απαιτούνται

2.2.8 Στήριξη στην ικανότητα τρίτων

Οι οικονομικοί φορείς μπορούν, όσον αφορά τα κριτήρια που σχετίζονται με την τεχνική και επαγγελματική ικανότητα, να στηρίζονται στις ικανότητες άλλων φορέων, ασχέτως της νομικής φύσης των δεσμών τους με αυτούς⁵³. Στην περίπτωση αυτή, αποδεικνύουν ότι θα έχουν στη διάθεσή τους τους αναγκαίους πόρους, με την προσκόμιση της σχετικής δέσμευσης των φορέων στην ικανότητα των οποίων στηρίζονται.

Ειδικά, όσον αφορά στα κριτήρια επαγγελματικής ικανότητας που σχετίζονται με τους τίτλους σπουδών και τα επαγγελματικά προσόντα που ορίζονται στην περίπτωση στ' του Μέρους ΙΙ του Παραρτήματος ΧΙΙ του Προσαρτήματος Α' του ν. 4412/2016 ή με την σχετική επαγγελματική εμπειρία, οι οικονομικοί φορείς, μπορούν να στηρίζονται στις ικανότητες άλλων φορέων, μόνο, εάν οι τελευταίοι θα εκτελέσουν τις εργασίες ή τις υπηρεσίες για τις οποίες απαιτούνται οι συγκεκριμένες ικανότητες⁵⁴. Υπό τους ίδιους όρους οι ενώσεις οικονομικών φορέων μπορούν να στηρίζονται στις ικανότητες των συμμετεχόντων στην ένωση ή άλλων φορέων⁵⁵.

2.2.9 Κανόνες απόδειξης ποιοτικής επιλογής

2.2.9.1 Προκαταρκτική απόδειξη κατά την υποβολή προσφορών

Προς προκαταρκτική απόδειξη ότι οι προσφέροντες οικονομικοί φορείς: α) δεν βρίσκονται σε μία από τις καταστάσεις της παραγράφου 2.2.3 και β) πληρούν τα σχετικά κριτήρια επιλογής της παραγράφου 2.2.4, της παρούσης, προσκομίζουν κατά την υποβολή της προσφοράς τους ως δικαιολογητικό συμμετοχής, το προβλεπόμενο από το άρθρο 79 παρ. 4 του ν. 4412/2016 Τυποποιημένο Έντυπο Υπεύθυνης Δήλωσης (ΤΕΥΔ) (Β/3698/16-11-2016), σύμφωνα με **το επισυναπτόμενο στην παρούσα ΠΑΡΑΡΤΗΜΑ ΙΙΙ**, το οποίο αποτελεί ενημερωμένη υπεύθυνη δήλωση, με τις συνέπειες του ν. 1599/1986.

Το ΤΕΥΔ⁵⁶ καταρτίζεται από τις αναθέτουσες αρχές βάσει του τυποποιημένου εντύπου του Παραρτήματος Α της Απόφασης 158/2016 της ΕΑΑΔΗΣΥ και συμπληρώνεται από τους προσφέροντες οικονομικούς φορείς σύμφωνα με τις οδηγίες της Κατευθυντήριας Οδηγίας 15/2016 (ΑΔΑ: ΩΧΟΓΟΞΤΒ-ΑΚΗ). Το ΤΕΥΔ σε επεξεργάσιμη μορφή είναι αναρτημένο στην ιστοσελίδα της ΕΑΑΔΗΣΥ (www.eaadhsy.gr) και (www.hsppa.gr).

Σε όλες τις περιπτώσεις, όπου περισσότερα από ένα φυσικά πρόσωπα είναι μέλη του διοικητικού, διευθυντικού ή εποπτικού οργάνου ενός οικονομικού φορέα ή έχουν εξουσία εκπροσώπησης, λήψης αποφάσεων ή ελέγχου σε αυτό, υποβάλλεται ένα Τυποποιημένο Έντυπο Υπεύθυνης Δήλωσης (ΤΕΥΔ), το οποίο υπογράφεται, το οποίο είναι δυνατό να φέρει μόνο την υπογραφή του κατά περίπτωση εκπροσώπου του οικονομικού φορέα ως προκαταρκτική απόδειξη των λόγων αποκλεισμού του άρθρου

αντικειμενικό, διαφανή χωρίς να εισάγουν διακρίσεις σε βάρος των συμμετεχόντων είτε ζητώντας από τους οικονομικούς φορείς να δηλώσουν τις ζητούμενες πληροφορίες αναφέροντας τη μεθοδολογία με την οποία θα αξιολογήσουν τις πληροφορίες αυτές. Πρβλ. και την Κατευθυντήρια Οδηγία 13 της Ε.Α.Α.Δ.Η.ΣΥ. "Κριτήρια ποιοτικής επιλογής δημοσίων συμβάσεων και έλεγχος καταλληλότητας: ειδικά η οικονομική και χρηματοοικονομική επάρκεια και η τεχνική και επαγγελματική ικανότητα" (ΑΔΑ ΩΒΥ7ΟΞΤΒ-ΤΛ7) και ειδικότερα την Ενότητα ΙV παρ. 1, όπου παρατίθενται σχετικά παραδείγματα.

⁵² Επισημαίνεται ότι τα πρότυπα είναι προαιρετικά, ήτοι τίθενται στην παρούσα διακήρυξη, κατά την κρίση και τη διακριτική ευχέρεια της Α.Α. και πρέπει να σχετίζονται και να είναι ανάλογα με το αντικείμενο της σύμβασης (Πρβλ. άρθρο 82 ν. 4412/2016)

⁵³ Πρβλ άρθρο 78 παρ.1 του ν. 4412/2016. Δύνανται, επίσης, να στηρίζονται και στις ικανότητες του/ των υπεργολάβων, στους οποίους προτίθενται να αναθέσουν την εκτέλεση τμήματος/ τμημάτων της υπό ανάθεσης σύμβασης

⁵⁴ Πρβλ άρθρο 78 παρ. 1 εδ. 2 του ν. 4412/2016.

⁵⁵ Πρβλ τελευταίο εδάφιο παρ. 1 άρθρου 78 ν. 4412/2016.

⁵⁶ Το ΤΕΥΔ περιλαμβάνει τα ακόλουθα Μέρη: Μέρος Ι Πληροφορίες σχετικά με τη διαδικασία σύναψης σύμβασης και την αναθέτουσα αρχή, Μέρος ΙΙ Πληροφορίες σχετικά με τον οικονομικό φορέα, Μέρος ΙΙΙ Κριτήρια αποκλεισμού, Μέρος ΙV Κριτήρια Επιλογής, ..., Μέρος VI Τελικές δηλώσεις

2.2.3.1 της παρούσας για το σύνολο των φυσικών προσώπων που είναι μέλη του διοικητικού, διευθυντικού ή εποπτικού οργάνου του ή έχουν εξουσία εκπροσώπησης, λήψης αποφάσεων ή ελέγχου σε αυτόν.

Ως εκπρόσωπος του οικονομικού φορέα νοείται ο νόμιμος εκπρόσωπος αυτού, όπως προκύπτει από το ισχύον καταστατικό ή το πρακτικό εκπροσώπησης του κατά το χρόνο υποβολής της προσφοράς ή το αρμοδίως εξουσιοδοτημένο φυσικό πρόσωπο να εκπροσωπεί τον οικονομικό φορέα για διαδικασίες σύναψης συμβάσεων ή για συγκεκριμένη διαδικασία σύναψης σύμβασης.⁵⁷

Στην περίπτωση υποβολής προσφοράς από ένωση οικονομικών φορέων, το Τυποποιημένο Έντυπο Υπεύθυνης Δήλωσης (ΤΕΥΔ), υποβάλλεται χωριστά από κάθε μέλος της ένωσης.

2.2.9.2 Αποδεικτικά μέσα⁵⁸

Α. Το δικαίωμα συμμετοχής των οικονομικών φορέων και οι όροι και προϋποθέσεις συμμετοχής τους, όπως ορίζονται στις παραγράφους 2.2.1 έως 2.2.8, κρίνονται κατά την υποβολή της προσφοράς, κατά την υποβολή των δικαιολογητικών της παρούσας παραγράφου και κατά τη σύναψη της σύμβασης στις περιπτώσεις του άρθρου 105 παρ. 3 περ. γ του ν. 4412/2016⁵⁹.

Στην περίπτωση που προσφέρων οικονομικός φορέας ή ένωση αυτών στηρίζεται στις ικανότητες άλλων φορέων, σύμφωνα με την παράγραφο 2.2.8. της παρούσας, οι φορείς στην ικανότητα των οποίων στηρίζεται υποχρεούνται στην υποβολή των δικαιολογητικών που αποδεικνύουν ότι δεν συντρέχουν οι λόγοι αποκλεισμού της παραγράφου 2.2.3 της παρούσας και ότι πληρούν τα σχετικά κριτήρια επιλογής κατά περίπτωση (παραγράφοι 2.2.5 και 2.2.8)⁶⁰.

Ο οικονομικός φορέας υποχρεούται να αντικαταστήσει έναν φορέα στην ικανότητα του οποίου στηρίζεται, εφόσον ο τελευταίος δεν πληροί το σχετικό κριτήριο επιλογής ή για τον οποίο συντρέχουν λόγοι αποκλεισμού των παραγράφων 2.2.3.1, 2.2.3.2 και 2.2.3.4⁶¹.

Οι οικονομικοί φορείς δεν υποχρεούνται να υποβάλλουν δικαιολογητικά ή άλλα αποδεικτικά στοιχεία, αν και στο μέτρο που η αναθέτουσα αρχή έχει τη δυνατότητα να λαμβάνει τα πιστοποιητικά ή τις συναφείς πληροφορίες απευθείας μέσω πρόσβασης σε εθνική βάση δεδομένων σε οποιοδήποτε κράτος - μέλος της Ένωσης, η οποία διατίθεται δωρεάν, όπως εθνικό μητρώο συμβάσεων, εικονικό φάκελο επιχείρησης, ηλεκτρονικό σύστημα αποθήκευσης εγγράφων ή σύστημα προεπιλογής. Η δήλωση για την πρόσβαση σε εθνική βάση δεδομένων εμπεριέχεται στο Τυποποιημένο Έντυπο Υπεύθυνης Δήλωσης (ΤΕΥΔ) του άρθρου 79 παρ. 4 ν. 4412/2016.

Οι οικονομικοί φορείς δεν υποχρεούνται να υποβάλουν δικαιολογητικά, όταν η αναθέτουσα αρχή που έχει αναθέσει τη σύμβαση διαθέτει ήδη τα ως άνω δικαιολογητικά και αυτά εξακολουθούν να ισχύουν⁶².

Επισημαίνεται ότι γίνονται αποδεκτές:

- **οι ένορκες βεβαιώσεις που αναφέρονται στην παρούσα Διακήρυξη, εφόσον έχουν συνταχθεί έως τρεις (3) μήνες πριν από την υποβολή τους,**
- **οι υπεύθυνες δηλώσεις, εφόσον έχουν συνταχθεί μετά την κοινοποίηση της πρόσκλησης για την υποβολή των δικαιολογητικών⁶³. Σημειώνεται ότι δεν απαιτείται θεώρηση του γνησίου της υπογραφής τους.**

⁵⁷ Πρβλ. ομοίως ανωτέρω υποσημειώσεις ως προς την υπογραφή του ΕΕΕΣ.

⁵⁸ Πρβ. άρθρο 80 ν. 4412/2016 Επισημαίνεται, περαιτέρω ότι η Α.Α. ζητάει από τους οικονομικούς φορείς να προσκομίσουν μόνο εκείνα τα αποδεικτικά μέσα που ανταποκρίνονται στους λόγους αποκλεισμού και στα κριτήρια επιλογής που έχει ορίσει στα άρθρα 2.2.3 έως 2.2.8 της παρούσας. Εάν, για παράδειγμα, δεν απαιτήσει ελάχιστα επίπεδα χρηματοοικονομικής επάρκειας των οικονομικών φορέων, τότε δεν θα ζητήσει ούτε τα αποδεικτικά μέσα της παρ. Β.3 της παρούσας

⁵⁹ Πρβλ άρθρο 104 παρ. 1 ν. 4412/2016

⁶⁰ Πρβλ άρθρο 78 παρ. 1 ν. 4412/2016

⁶¹ Η αναφορά στην παρ. 2.2.3.4 προβλέπεται εφόσον η Α.Α. ορίσει στη Διακήρυξη έναν, περισσότερους ή όλους τους λόγους αποκλεισμού της εν λόγω παραγράφου. Συμπληρώνεται αναλόγως (πρβλ παρ. 1 άρθρο 78 ν. 4412/2016

⁶² Πρβλ άρθρο 79 παρ. 6 ν. 4412/2016.

⁶³ Πρβ. παράγραφο 12 άρθρου 80 του ν.4412/2016, όπως αυτή προστέθηκε με το άρθρο 43 παρ. 7, περ. α, υποπερίπτωση αδ' του ν. 4605/2019.

B. 1. Για την απόδειξη της μη συνδρομής των λόγων αποκλεισμού της παραγράφου 2.2.3 οι προσφέροντες οικονομικοί φορείς προσκομίζουν αντίστοιχα τα παρακάτω δικαιολογητικά⁶⁴:

α)) για την παράγραφο 2.2.3.1 απόσπασμα του σχετικού μητρώου, όπως του ποινικού μητρώου ή, ελλείψει αυτού, ισοδύναμο έγγραφο που εκδίδεται από αρμόδια δικαστική ή διοικητική αρχή του κράτους-μέλους ή της χώρας καταγωγής ή της χώρας όπου είναι εγκατεστημένος ο οικονομικός φορέας, από το οποίο προκύπτει ότι πληρούνται αυτές οι προϋποθέσεις, **που να έχει εκδοθεί έως τρεις (3) μήνες πριν από την υποβολή του**⁶⁵. Η υποχρέωση προσκόμισης του ως άνω αποσπάσματος αφορά και στα μέλη του διοικητικού, διευθυντικού ή εποπτικού οργάνου του εν λόγω οικονομικού φορέα ή στα πρόσωπα που έχουν εξουσία εκπροσώπησης, λήψης αποφάσεων ή ελέγχου σε αυτό κατά τα ειδικότερα αναφερόμενα στην ως άνω παράγραφο 2.2.3.1,

β) για τις παραγράφους 2.2.3.2⁶⁶ περιπτώσεις α', β' και 2.2.3.3⁶⁷ περίπτωση β' πιστοποιητικό που εκδίδεται από την αρμόδια αρχή του οικείου κράτους - μέλους ή χώρας, που να είναι εν ισχύ κατά το χρόνο υποβολής του, άλλως, στην περίπτωση που δεν αναφέρεται σε αυτό χρόνος ισχύος, που να έχει εκδοθεί έως τρεις (3) μήνες πριν από την υποβολή του. Ειδικά για τις περιπτώσεις της παραγράφου 2.2.3.2 α., πέραν του ως άνω πιστοποιητικού, υποβάλλεται υπεύθυνη δήλωση του προσφέροντος ότι δεν έχει εκδοθεί δικαστική ή διοικητική απόφαση με τελεσίδικη και δεσμευτική ισχύ για την αθέτηση των υποχρεώσεων του όσον αφορά στην καταβολή φόρων ή εισφορών κοινωνικής ασφάλισης.

Για τους οικονομικούς φορείς που είναι εγκατεστημένοι στην Ελλάδα, τα πιστοποιητικά ότι δεν τελούν υπό πτώχευση, πτωχευτικό συμβιβασμό ή υπό αναγκαστική διαχείριση ή ότι δεν έχουν υπαχθεί σε διαδικασία εξυγίανσης, εκδίδονται από το αρμόδιο πρωτοδικείο της έδρας του οικονομικού φορέα. Το πιστοποιητικό ότι το νομικό πρόσωπο δεν έχει τεθεί υπό εκκαθάριση με δικαστική απόφαση εκδίδεται από το οικείο Πρωτοδικείο της έδρας του οικονομικού φορέα, το δε πιστοποιητικό ότι δεν έχει τεθεί υπό εκκαθάριση με απόφαση των εταίρων εκδίδεται από το Γ.Ε.Μ.Η., σύμφωνα με τις κείμενες διατάξεις, ως

⁶⁴ Σχετικά με την κατάργηση της υποχρέωσης υποβολής πρωτοτύπων ή επικυρωμένων αντιγράφων εγγράφων σε διαγωνισμούς δημοσίων συμβάσεων διευκρινίζονται τα εξής:

1. Απλά αντίγραφα δημοσίων εγγράφων:

Γίνονται υποχρεωτικά αποδεκτά ευκρινή φωτοαντίγραφα των πρωτοτύπων ή των ακριβών αντιγράφων των δημοσίων εγγράφων, που έχουν εκδοθεί από τις υπηρεσίες και τους φορείς της περίπτωσης α' της παρ. 2 του άρθρου 1 του νόμου 4250/2014. Σημειωτέον ότι η παραπάνω ρύθμιση δεν καταλαμβάνει τα συμβολαιογραφικά έγγραφα (λ.χ. πληρεξούσια, ένορκες βεβαιώσεις κ.ο.κ.), για τα οποία συνεχίζει να υφίσταται η υποχρέωση υποβολής κεκυρωμένων αντιγράφων.

2. Απλά αντίγραφα αλλοδαπών δημοσίων εγγράφων:

Επίσης, γίνονται αποδεκτά ευκρινή φωτοαντίγραφα από αντίγραφα εγγράφων που έχουν εκδοθεί από αλλοδαπές αρχές, υπό την προϋπόθεση ότι αυτά είναι νομίμως επικυρωμένα από την αρμόδια αρχή της χώρας αυτής, και έχουν επικυρωθεί από δικηγόρο, σύμφωνα με τα οριζόμενα στο άρθρο 36 παρ. 2 β) του Κώδικα Δικηγόρων (N4194/2013). Σημειώνεται ότι δεν τίγονται και εξακολουθούν να ισχύουν, οι απαιτήσεις υποβολής δημοσίων εγγράφων με συγκεκριμένη επισημείωση (APOSTILLE), οι οποίες απορρέουν από διεθνείς συμβάσεις της χώρας (Σύμβαση της Χάγης) ή άλλες διακρατικές συμφωνίες (βλ. και σημείο 6.2.)

3. Απλά αντίγραφα ιδιωτικών εγγράφων:

Γίνονται υποχρεωτικά αποδεκτά ευκρινή φωτοαντίγραφα από αντίγραφα ιδιωτικών εγγράφων τα οποία έχουν επικυρωθεί από δικηγόρο, σύμφωνα με τα οριζόμενα στο άρθρο 36 παρ. 2 β) του Κώδικα Δικηγόρων (N 4194/2013), καθώς και ευκρινή φωτοαντίγραφα από τα πρωτότυπα όσων ιδιωτικών εγγράφων φέρουν θεώρηση από υπηρεσίες και φορείς της περίπτωσης α' της παρ. 2 του άρθρου 1 του νόμου 4250/2014.

4. Πρωτότυπα έγγραφα και επικυρωμένα αντίγραφα

Γίνονται υποχρεωτικά αποδεκτά και πρωτότυπα ή νομίμως επικυρωμένα αντίγραφα των δικαιολογητικών εγγράφων, εφόσον υποβληθούν από τους διαγωνιζόμενους.

⁶⁵ Πρβλ. παρ. 12 άρθρου 80 του ν.4412/2016, όπως αυτή προστέθηκε με το άρθρο 43 παρ. 7 περ. α, υποπερίπτωση αδ' του ν. 4605/2019.

⁶⁶ Λαμβανομένου υπόψη του σύντομου, σε πολλές περιπτώσεις, χρόνου ισχύος των πιστοποιητικών φορολογικής και ασφαλιστικής ενημερότητας που εκδίδονται από τους ημεδαπούς φορείς, οι οικονομικοί φορείς μερμούν να αποκτούν εγκαίρως πιστοποιητικά, τα οποία να καλύπτουν και τον χρόνο υποβολής της προσφοράς, σύμφωνα με τα ειδικότερα οριζόμενα στο άρθρο 104 του ν. 4412/2016, προκειμένου να τα υποβάλουν, εφόσον αναδειχθούν προσωρινό ανάδοχοι. Τα εν λόγω πιστοποιητικά υποβάλλονται μαζί με τα υπόλοιπα αποδεικτικά μέσα του άρθρου 22 από τον προσωρινό ανάδοχο, μέσω της λειτουργικότητας της «Επικοινωνίας» του υποσυστήματος.

⁶⁷ Εφόσον η αναθέτουσα αρχή την επιλέξει ως λόγο αποκλεισμού.

κάθε φορά ισχύουν. Τα φυσικά πρόσωπα (ατομικές επιχειρήσεις) δεν προσκομίζουν πιστοποιητικό περί μη θέσεως σε εκκαθάριση.

Η μη αναστολή των επιχειρηματικών δραστηριοτήτων του οικονομικού φορέα, για τους εγκατεστημένους στην Ελλάδα οικονομικούς φορείς αποδεικνύεται μέσω της ηλεκτρονικής πλατφόρμας της Ανεξάρτητης Αρχής Δημοσίων Εσόδων έως τρεις (3) μήνες πριν από την υποβολή του.⁶⁸

Για τις λοιπές περιπτώσεις της παραγράφου 2.2.3.3 υπεύθυνη δήλωση του προσφέροντος οικονομικού φορέα ότι δεν συντρέχουν στο πρόσωπό του οι οριζόμενοι στην παράγραφο λόγοι αποκλεισμού.

γ) για την παράγραφο 2.2.3.2. περίπτωση γ' της παρούσας, υπεύθυνη δήλωση του νόμιμου εκπροσώπου, περί βεβαίωσης μη επιβολής σε βάρος του οικονομικού φορέα, μέσα σε χρονικό διάστημα δύο (2) ετών πριν από την ημερομηνία λήξης της προθεσμίας υποβολής προσφοράς: αα) τριών (3) πράξεων επιβολής προστίμου από τα αρμόδια ελεγκτικά όργανα του Σώματος Επιθεώρησης Εργασίας για παραβάσεις της εργατικής νομοθεσίας που χαρακτηρίζονται, σύμφωνα με την υπουργική απόφαση 2063/Δ1632/2011 (Β' 266), όπως εκάστοτε ισχύει, ως «υψηλής» ή «πολύ υψηλής» σοβαρότητας, οι οποίες προκύπτουν αθροιστικά από τρεις (3) διενεργηθέντες ελέγχους, ή ββ) δύο (2) πράξεων επιβολής προστίμου από τα αρμόδια ελεγκτικά όργανα του Σώματος Επιθεώρησης Εργασίας για παραβάσεις της εργατικής νομοθεσίας που αφορούν την αδήλωτη εργασία, οι οποίες προκύπτουν αθροιστικά από δύο (2) διενεργηθέντες ελέγχους.

Αν το κράτος-μέλος ή η εν λόγω χώρα δεν εκδίδει τέτοιου είδους έγγραφα ή πιστοποιητικά ή όπου το έγγραφο ή τα πιστοποιητικά αυτά δεν καλύπτουν όλες τις περιπτώσεις που αναφέρονται στις παραγράφους 2.2.3.1 και 2.2.3.2 περ. α' και β', καθώς και στην περ. β' της παραγράφου 2.2.3.4, τα έγγραφα ή τα πιστοποιητικά μπορεί να αντικαθίστανται από ένορκη βεβαίωση ή, στα κράτη - μέλη ή στις χώρες όπου δεν προβλέπεται ένορκη βεβαίωση, από υπεύθυνη δήλωση του ενδιαφερομένου ενώπιον αρμόδιας δικαστικής ή διοικητικής αρχής, συμβολαιογράφου ή αρμόδιου επαγγελματικού ή εμπορικού οργανισμού του κράτους - μέλους ή της χώρας καταγωγής ή της χώρας όπου είναι εγκατεστημένος ο οικονομικός φορέας.

Οι αρμόδιες δημόσιες αρχές παρέχουν, όπου κρίνεται αναγκαίο, επίσημη δήλωση στην οποία αναφέρεται ότι δεν εκδίδονται τα έγγραφα ή τα πιστοποιητικά της παρούσας παραγράφου ή ότι τα έγγραφα αυτά δεν καλύπτουν όλες τις περιπτώσεις που αναφέρονται στις παραγράφους 2.2.3.1 και 2.2.3.2 περ. α' και β', καθώς και στην περ. β' της παραγράφου 2.2.3.4. Οι επίσημες δηλώσεις καθίστανται διαθέσιμες μέσω του επιγραμμικού αποθετηρίου πιστοποιητικών (e-Certis) του άρθρου 81 του ν. 4412/2016.

δ) για την παράγραφο 2.2.3.4. υπεύθυνη δήλωση του προσφέροντος οικονομικού φορέα ότι δεν έχει εκδοθεί σε βάρος του απόφαση αποκλεισμού, σύμφωνα με το άρθρο 74 του ν. 4412/2016.

ε) Τα έγγραφα του παρόντος υποβάλλονται, σύμφωνα με τις διατάξεις του ν. 4250/2014 (Α' 94). Ειδικά τα αποδεικτικά τα οποία αποτελούν ιδιωτικά έγγραφα, μπορεί να γίνονται αποδεκτά και σε απλή φωτοτυπία, εφόσον συνυποβάλλεται υπεύθυνη δήλωση στην οποία βεβαιώνεται η ακρίβειά τους.

B.2. Για την απόδειξη της απαίτησης του άρθρου 2.2.4. (απόδειξη καταλληλότητας για την άσκηση επαγγελματικής δραστηριότητας) οι οικονομικοί φορείς προσκομίζουν πιστοποιητικό/βεβαίωση του οικείου επαγγελματικού ή εμπορικού μητρώου του κράτους εγκατάστασης. Οι οικονομικοί φορείς που είναι εγκατεστημένοι σε κράτος μέλος της Ευρωπαϊκής Ένωσης προσκομίζουν πιστοποιητικό/βεβαίωση του αντίστοιχου επαγγελματικού ή εμπορικού μητρώου του Παραρτήματος XI του Προσαρτήματος Α' του ν. 4412/2016, με το οποίο πιστοποιείται αφενός η εγγραφή τους σε αυτό και αφετέρου το ειδικό επάγγελμά τους. Στην περίπτωση που χώρα δεν τηρεί τέτοιο μητρώο, το έγγραφο ή το πιστοποιητικό μπορεί να αντικαθίσταται από ένορκη βεβαίωση ή, στα κράτη - μέλη ή στις χώρες όπου δεν προβλέπεται ένορκη βεβαίωση, από υπεύθυνη δήλωση του ενδιαφερομένου ενώπιον αρμόδιας δικαστικής ή διοικητικής αρχής, συμβολαιογράφου ή αρμόδιου επαγγελματικού ή εμπορικού οργανισμού της χώρας καταγωγής ή της χώρας όπου είναι εγκατεστημένος ο οικονομικός φορέας ότι δεν τηρείται τέτοιο μητρώο και ότι ασκεί τη δραστηριότητα που απαιτείται για την εκτέλεση του αντικειμένου της υπό ανάθεση σύμβασης.

⁶⁸ Με εκτύπωση της καρτέλας "Στοιχεία Μητρώου/ Επιχείρησης", όπως αυτά εμφανίζονται στο taxisnet.

Οι εγκατεστημένοι στην Ελλάδα οικονομικοί φορείς προσκομίζουν βεβαίωση από αρμόδια φορολογική αρχή έναρξης εργασιών, βεβαίωση αρμόδιας φορολογικής αρχής από την οποία να προκύπτει ο κωδικός αριθμός δραστηριοτήτων και ένορκη δήλωση ενώπιον συμβολαιογράφου σχετικά με την άσκηση του συγκεκριμένου επαγγέλματος.

Επισημαίνεται ότι, τα δικαιολογητικά που αφορούν στην απόδειξη της απαίτησης του άρθρου 2.2.4 (απόδειξη καταλληλότητας για την άσκηση επαγγελματικής δραστηριότητας) γίνονται αποδεκτά, εφόσον έχουν εκδοθεί έως τριάντα (30) εργάσιμες ημέρες πριν από την υποβολή τους, εκτός αν, σύμφωνα με τις ειδικότερες διατάξεις αυτών, φέρουν συγκεκριμένο χρόνο ισχύος.

B.3. Δεν απαιτείται.⁶⁹

B.4. Δεν απαιτείται.⁷⁰

B.5. Δεν απαιτείται.⁷¹

B.6. Για την απόδειξη της νόμιμης εκπροσώπησης, στις περιπτώσεις που ο οικονομικός φορέας είναι νομικό πρόσωπο και υποχρεούται, κατά την κείμενη νομοθεσία, να δηλώνει την εκπροσώπηση και τις μεταβολές της σε αρμόδια αρχή (πχ ΓΕΜΗ) προσκομίζει σχετικό πιστοποιητικό ισχύουσας εκπροσώπησης, το οποίο πρέπει να έχει εκδοθεί έως τριάντα (30) εργάσιμες ημέρες πριν από την υποβολή του. Στις λοιπές περιπτώσεις τα κατά περίπτωση νομιμοποιητικά έγγραφα νόμιμης εκπροσώπησης (όπως καταστατικά, αντίστοιχα ΦΕΚ, συγκρότηση Δ.Σ. σε σώμα, σε περίπτωση Α.Ε., κλπ., ανάλογα με τη νομική μορφή του οικονομικού φορέα), συνοδευόμενα από υπεύθυνη δήλωση του νόμιμου εκπροσώπου ότι εξακολουθούν να ισχύουν κατά την υποβολή τους.

Για την απόδειξη της νόμιμης σύστασης και των μεταβολών του νομικού προσώπου, εφόσον αυτή προκύπτει από πιστοποιητικό αρμόδιας αρχής (πχ γενικό πιστοποιητικό του ΓΕΜΗ), αρκεί η υποβολή αυτού, εφόσον έχει εκδοθεί έως τρεις (3) μήνες πριν από την υποβολή του. Στις λοιπές περιπτώσεις τα κατά περίπτωση νομιμοποιητικά έγγραφα νόμιμης σύστασης και μεταβολών (όπως καταστατικά, πιστοποιητικά μεταβολών, αντίστοιχα ΦΕΚ, κλπ., ανάλογα με τη νομική μορφή του οικονομικού φορέα), συνοδευόμενα από υπεύθυνη δήλωση του νόμιμου εκπροσώπου ότι εξακολουθούν να ισχύουν κατά την υποβολή τους.

Οι αλλοδαποί οικονομικοί φορείς προσκομίζουν τα προβλεπόμενα, κατά τη νομοθεσία της χώρας εγκατάστασης, αποδεικτικά έγγραφα, και εφόσον δεν προβλέπονται, υπεύθυνη δήλωση του νόμιμου εκπροσώπου, από την οποία αποδεικνύονται τα ανωτέρω ως προς τη νόμιμη σύσταση, μεταβολές και εκπροσώπηση του οικονομικού φορέα.

Οι ως άνω υπεύθυνες δηλώσεις γίνονται αποδεκτές, εφόσον έχουν συνταχθεί μετά την κοινοποίηση της πρόσκλησης για την υποβολή των δικαιολογητικών.

Από τα ανωτέρω έγγραφα πρέπει να προκύπτουν η νόμιμη σύσταση του οικονομικού φορέα, όλες οι σχετικές τροποποιήσεις των καταστατικών, το/τα πρόσωπο/α που δεσμεύει/ουν νόμιμα την εταιρία κατά την ημερομηνία διενέργειας του διαγωνισμού (νόμιμος εκπρόσωπος, δικαίωμα υπογραφής κλπ.), τυχόν τρίτοι, στους οποίους έχει χορηγηθεί εξουσία εκπροσώπησης, καθώς και η θητεία του/των ή/και των μελών του οργάνου διοίκησης/ νόμιμου εκπροσώπου.

B.8. Οι ενώσεις οικονομικών φορέων που υποβάλλουν κοινή προσφορά, υποβάλλουν τα παραπάνω, κατά περίπτωση δικαιολογητικά, για κάθε οικονομικό φορέα που συμμετέχει στην ένωση, σύμφωνα με τα ειδικότερα προβλεπόμενα στο άρθρο 19 παρ. 2 του ν. 4412/2016.

⁶⁹ Η καταλληλότητα του προσκομιζόμενου από τον οικονομικό φορέα εγγράφου για την απόδειξη της χρηματοοικονομικής του επάρκειας εναπόκειται στην κρίση της Α.Α. (πρβλ. άρθρο 80 παρ. 4 εδ. β ν. 4412/2016)

⁷⁰ Συμπληρώνεται από την Α.Α. με ένα ή περισσότερα από τα δικαιολογητικά που αναφέρονται στο Μέρος ΙΙ του Παραρτήματος ΙΙΙ του Προσαρτήματος Α' του ν. 4412/2016, τα οποία αντιστοιχούν, σε κάθε περίπτωση, στα κριτήρια τεχνικής και επαγγελματικής ικανότητας που έχει θέσει η αναθέτουσα αρχή στο άρθρο 2.2.6.

⁷¹ Εφόσον η Α.Α. έχει απαιτήσει τη συμμόρφωση των οικονομικών φορέων με πρότυπα διασφάλισης ποιότητας ή/και πρότυπα περιβαλλοντικής διαχείρισης της παραγράφου 2.2.7, τότε μόνο συμπληρώνεται η παρούσα παράγραφος, σύμφωνα με τα προβλεπόμενα στο άρθρο 82 ν. 4412/2016, άλλως διαγράφεται.

B.9. Στην περίπτωση που οικονομικός φορέας επιθυμεί να στηριχθεί στις ικανότητες άλλων φορέων, σύμφωνα με την παράγραφο 2.2.8 για την απόδειξη ότι θα έχει στη διάθεσή του τους αναγκαίους πόρους, προσκομίζει, ιδίως, σχετική έγγραφη δέσμευση των φορέων αυτών για τον σκοπό αυτό.⁷²

2.3 Κριτήρια Ανάθεσης

2.3.1 Κριτήριο ανάθεσης⁷³

Κριτήριο ανάθεσης⁷⁴ της Σύμβασης⁷⁵ είναι η πλέον συμφέρουσα από οικονομική άποψη προσφορά μόνο βάσει τιμής⁷⁶.

2.4 Κατάρτιση - Περιεχόμενο Προσφορών

2.4.1 Γενικοί όροι υποβολής προσφορών

Οι προσφορές υποβάλλονται με βάση τις απαιτήσεις που ορίζονται στο ΠΑΡΑΡΤΗΜΑ Ι της Διακήρυξης, για το σύνολο της περιγραφόμενης υπηρεσίας.

Δεν επιτρέπονται εναλλακτικές προσφορές.

Η ένωση οικονομικών φορέων υποβάλλει κοινή προσφορά, η οποία υπογράφεται υποχρεωτικά ηλεκτρονικά είτε από όλους τους οικονομικούς φορείς που αποτελούν την ένωση, είτε από εκπρόσωπό τους νομίμως εξουσιοδοτημένο. Στην προσφορά, απαραίτητως πρέπει να προσδιορίζεται η έκταση και το είδος της συμμετοχής του (συμπεριλαμβανομένης της κατανομής αμοιβής μεταξύ τους) κάθε μέλους της ένωσης, καθώς και ο εκπρόσωπος/συντονιστής αυτής⁷⁷.

2.4.2 Χρόνος και Τρόπος υποβολής προσφορών

2.4.2.1. Οι προσφορές υποβάλλονται από τους ενδιαφερόμενους ηλεκτρονικά, μέσω της διαδικτυακής πύλης www.promitheus.gov.gr του ΕΣΗΔΗΣ, μέχρι την καταληκτική ημερομηνία και ώρα που ορίζει η παρούσα διακήρυξη (άρθρο 1.5), στην Ελληνική Γλώσσα, σε ηλεκτρονικό φάκελο, σύμφωνα με τα αναφερόμενα στον ν.4412/2016, ιδίως άρθρα 36 και 37 και την Υπουργική Απόφαση αριθμ. 56902/215 «Τεχνικές λεπτομέρειες και διαδικασίες λειτουργίας του Εθνικού Συστήματος Ηλεκτρονικών Δημοσίων Συμβάσεων (Ε.Σ.Η.ΔΗ.Σ.)»⁷⁸.

Για τη συμμετοχή στο διαγωνισμό οι ενδιαφερόμενοι οικονομικοί φορείς απαιτείται να διαθέτουν εγκεκριμένη προηγμένη ηλεκτρονική υπογραφή ή προηγμένη ηλεκτρονική υπογραφή που υποστηρίζεται από εγκεκριμένο πιστοποιητικό το οποίο χορηγήθηκε από έναν εγκεκριμένο πάροχο υπηρεσιών πιστοποίησης, ο οποίος περιλαμβάνεται στον κατάλογο εμπιστευσης που προβλέπεται στην απόφαση 2009/767/ΕΚ και σύμφωνα με τα οριζόμενα στο Κανονισμό (ΕΕ) 910/2014 και τις διατάξεις της Υ.Α. 56902/215 «Τεχνικές λεπτομέρειες και διαδικασίες λειτουργίας του Εθνικού Συστήματος Ηλεκτρονικών Δημοσίων Συμβάσεων (Ε.Σ.Η.ΔΗ.Σ.)» (ΦΕΚ Β 1924/02.06.2017) και να εγγραφούν στο ηλεκτρονικό σύστημα

⁷² Πρβλ. άρθρο 78 παρ. 1/ 80 παρ. 1 ν. 4412/2016. Η ως άνω δέσμευση θα μπορούσε να προκύπτει από ιδιωτικό συμφωνητικό μεταξύ προσφέροντος και τρίτου, στις ικανότητες του οποίου στηρίζεται, ή από οποιοδήποτε άλλο κατάλληλο μέσο

⁷³ Πρβλ άρθρο 86 παρ. 1 και τυποποιημένο έντυπο 2 Παραρτήματος ΙΙ (Προκήρυξη σύμβασης), παρ. ΙΙ.2.5 Εκτελεστικού Κανονισμού (ΕΕ) 2015/1986 της Επιτροπής (L 296)

⁷⁴ Τα κριτήρια ανάθεσης θα πρέπει να συνδέονται με το αντικείμενο της σύμβασης, σύμφωνα με την παράγραφο 8 του άρθρου 86 του ν. 4412/2016. Διασφαλίζουν τη δυνατότητα αποτελεσματικού ανταγωνισμού και συνοδεύονται από προδιαγραφές που επιτρέπουν την αποτελεσματική επαλήθευση των πληροφοριών που παρέχονται από τους προσφέροντες, προκειμένου να αξιολογείται ο βαθμός συμμόρφωσής τους προς τα κριτήρια ανάθεσης. Εάν υπάρχουν αμφιβολίες, οι Α.Α. επαληθεύουν αποτελεσματικά την ακρίβεια των πληροφοριών και αποδείξεων, τις οποίες παρέχουν οι προσφέροντες (παρ. 9 άρθρου 86). Πρβλ και Κατευθυντήρια Οδηγία 11/2015 Ε.Α.Α.ΔΗ.ΣΥ. (ΑΔΑ ΩΛΝ4ΟΞΤΒ-ΜΙΦ)

⁷⁵ Πρβλ άρθρο 86 παρ. 1 και τυποποιημένο έντυπο 2 Παραρτήματος ΙΙ (Προκήρυξη σύμβασης) παρ. ΙΙ.2.5 Εκτελεστικού Κανονισμού (ΕΕ) 2015/1986 της Επιτροπής (L 296).

⁷⁶ Πρόκειται, στην ουσία, για το κριτήριο ανάθεσης της χαμηλότερης τιμής, όπως είχε επικρατήσει στο προϊσχύσαν δίκαιο (Οδηγία 2004/18/ΕΚ, π.δ. 60/2007). Εάν η τιμή είναι το μοναδικό κριτήριο ανάθεσης η αξιολόγηση γίνεται μόνο βάσει αυτής Άρθρο 96, παρ. 7 του ν. 4412/2016

⁷⁸ Συσχετίση με άρθρο (Γλώσσα) και (Επικοινωνία) της διακήρυξης (ιδίως, εφόσον κατ' επιλογή της Α.Α. εφαρμόζονται οι παρ. 1 και 5 του άρθρου 22 του ν. 4412/2016)

(ΕΣΗΔΗΣ- Διαδικτυακή πύλη www.promitheus.gov.gr) ακολουθώντας την διαδικασία εγγραφής του άρθρου 5 της ίδιας Υ.Α.

2.4.2.2. Ο χρόνος υποβολής της προσφοράς και οποιαδήποτε ηλεκτρονική επικοινωνία μέσω του συστήματος βεβαιώνεται αυτόματα από το σύστημα με υπηρεσίες χρονοσήμανσης, σύμφωνα με τα οριζόμενα στο άρθρο 37 του ν. 4412/2016 και το άρθρο 9 της ως άνω Υπουργικής Απόφασης.

Μετά την παρέλευση της καταληκτικής ημερομηνίας και ώρας, δεν υπάρχει η δυνατότητα υποβολής προσφοράς στο Σύστημα. Σε περιπτώσεις τεχνικής αδυναμίας λειτουργίας του ΕΣΗΔΗΣ, η αναθέτουσα αρχή θα ρυθμίσει τα της συνέχειας του διαγωνισμού με σχετική ανακοίνωσή της⁷⁹.

2.4.2.3. Οι οικονομικοί φορείς υποβάλλουν με την προσφορά τους τα ακόλουθα:

(α) έναν (υπο)φάκελο με την ένδειξη «Δικαιολογητικά Συμμετοχής –Τεχνική Προσφορά» στον οποίο περιλαμβάνονται τα κατά περίπτωση απαιτούμενα δικαιολογητικά και η τεχνική προσφορά σύμφωνα με τις διατάξεις της κείμενης νομοθεσίας και τη παρούσα διακήρυξη.

(β) έναν (υπο)φάκελο με την ένδειξη «Οικονομική Προσφορά» στον οποίο περιλαμβάνεται η οικονομική προσφορά του οικονομικού φορέα και τα κατά περίπτωση απαιτούμενα δικαιολογητικά.

Από τον προσφέροντα, σημαίνονται με χρήση του σχετικού πεδίου του συστήματος τα στοιχεία εκείνα της προσφοράς του που έχουν εμπιστευτικό χαρακτήρα⁸⁰, σύμφωνα με τα οριζόμενα στο άρθρο 21 του ν. 4412/16 . Εφόσον ένας οικονομικός φορέας χαρακτηρίζει πληροφορίες ως εμπιστευτικές, λόγω ύπαρξης τεχνικού ή εμπορικού απορρήτου, στη σχετική δήλωσή του, αναφέρει ρητά όλες τις σχετικές διατάξεις νόμου ή διοικητικές πράξεις που επιβάλλουν την εμπιστευτικότητα της συγκεκριμένης πληροφορίας.

Δεν χαρακτηρίζονται ως εμπιστευτικές πληροφορίες σχετικά με τις τιμές μονάδος, τις προσφερόμενες ποσότητες, την οικονομική προσφορά και τα στοιχεία της τεχνικής προσφοράς που χρησιμοποιούνται για την αξιολόγησή της.

2.4.2.4. Οι οικονομικοί φορείς συντάσσουν την τεχνική και οικονομική τους προσφορά συμπληρώνοντας τις αντίστοιχες ειδικές ηλεκτρονικές φόρμες του συστήματος. Στην συνέχεια το σύστημα παράγει τα σχετικά ηλεκτρονικά αρχεία τα οποία υπογράφονται ηλεκτρονικά και υποβάλλονται από τον προσφέροντα. *Τα στοιχεία που περιλαμβάνονται στην ειδική ηλεκτρονική φόρμα του συστήματος και του παραγόμενου ηλεκτρονικού αρχείου pdf (το οποίο θα υπογραφεί ηλεκτρονικά) πρέπει να ταυτίζονται. Σε αντίθετη περίπτωση το σύστημα παράγει σχετικό μήνυμα και ο προσφέρων καλείται να παράγει εκ νέου το ηλεκτρονικό αρχείο pdf*⁸¹.

2.4.2.5. Ο χρήστης - οικονομικός φορέας υποβάλλει τους ανωτέρω (υπο)φακέλους μέσω του Συστήματος, όπως περιγράφεται παρακάτω:

Τα στοιχεία και δικαιολογητικά για τη συμμετοχή του οικονομικού φορέα στη διαδικασία υποβάλλονται από αυτόν ηλεκτρονικά σε μορφή αρχείων τύπου .pdf και εφόσον έχουν συνταχθεί/παραχθεί από τον ίδιο, φέρουν εγκεκριμένη προηγμένη ηλεκτρονική υπογραφή ή προηγμένη ηλεκτρονική υπογραφή με χρήση εγκεκριμένων πιστοποιητικών, χωρίς να απαιτείται θεώρηση γνησίου της υπογραφής.

Από το Σύστημα εκδίδεται ηλεκτρονική απόδειξη υποβολής προσφοράς, η οποία αποστέλλεται στον οικονομικό φορέα με μήνυμα ηλεκτρονικού ταχυδρομείου.

Εντός τριών (3) εργασίμων ημερών από την ηλεκτρονική υποβολή των ως άνω στοιχείων και δικαιολογητικών προσκομίζονται υποχρεωτικά από τον οικονομικό φορέα στην αναθέτουσα αρχή, σε έντυπη μορφή και σε σφραγισμένο φάκελο, τα στοιχεία της ηλεκτρονικής προσφοράς τα οποία απαιτείται να προσκομισθούν σε πρωτότυπη μορφή σύμφωνα με τον ν. 4250/2014. Τέτοια στοιχεία και δικαιολογητικά είναι ενδεικτικά η εγγυητική επιστολή συμμετοχής, τα πρωτότυπα έγγραφα τα οποία έχουν εκδοθεί από ιδιωτικούς φορείς και δεν φέρουν επικύρωση από δικηγόρο, καθώς και τα έγγραφα που φέρουν τη Σφραγίδα της Χάγης (Apostille). Δεν προσκομίζονται σε έντυπη μορφή στοιχεία και

⁷⁹ Πρβλ άρθρο 37 παρ. 4 του ν. 4412/2016

⁸⁰ Πρβλ άρθρο 15, παρ. 1.2 της προαναφερθείσας υπουργικής απόφασης με αριθμ. 56902/215/2017

⁸¹ Πρβλ άρθρο 15, παρ. 1.2.2.1 της προαναφερθείσας υπουργικής απόφασης με αριθμ. 56902/215/2017

δικαιολογητικά τα οποία φέρουν ηλεκτρονική υπογραφή, τα ΦΕΚ, τα τεχνικά φυλλάδια και όσα προβλέπεται από το ν. 4250/2014 ότι οι φορείς υποχρεούνται να αποδέχονται σε αντίγραφα των πρωτοτύπων.

Η αναθέτουσα αρχή μπορεί να ζητεί από προσφέροντες και υποψήφιους σε οποιοδήποτε χρονικό σημείο κατά την διάρκεια της διαδικασίας, να υποβάλλουν σε έντυπη μορφή και σε εύλογη προθεσμία όλα ή ορισμένα δικαιολογητικά και στοιχεία που έχουν υποβάλει ηλεκτρονικά, όταν αυτό απαιτείται για την ορθή διεξαγωγή της διαδικασίας⁸².

2.4.3 Περιεχόμενα Φακέλου «Δικαιολογητικά Συμμετοχής- Τεχνική Προσφορά»

2.4.3.1 Τα στοιχεία και δικαιολογητικά για την συμμετοχή των προσφερόντων στη διαγωνιστική διαδικασία περιλαμβάνουν⁸³:

α) Το τυποποιημένο έντυπο υπεύθυνης δήλωσης (Τ.Ε.Υ.Δ.), όπως προβλέπεται στην παρ. 4 του άρθρου 79 του ν. 4412/2016⁸⁴, σύμφωνα με την παράγραφο 2.2.9.1. της παρούσας διακήρυξης. Οι προσφέροντες συμπληρώνουν το σχετικό πρότυπο ΤΕΥΔ το οποίο έχει αναρτηθεί, και σε επεξεργάσιμη μορφή αρχείου doc, στη διαδικτυακή πύλη www.promitheus.gov.gr του ΕΣΗΔΗΣ και αποτελεί αναπόσπαστο τμήμα της διακήρυξης (ΠΑΡΑΤΗΜΑ IV),

β) εγγύηση συμμετοχής, σύμφωνα με το άρθρο 72 του Ν.4412/2016 και τις παραγράφους 2.1.5 και 2.2.2 της παρούσας διακήρυξης.

Οι ενώσεις οικονομικών φορέων που υποβάλλουν κοινή προσφορά, υποβάλλουν το ΤΕΥΔ για κάθε οικονομικό φορέα που συμμετέχει στην ένωση.

2.4.3.2 Οι οικονομικοί φορείς επισυνάπτουν στην τεχνική τους προσφορά, ψηφιακά υπογεγραμμένο το σχετικό ηλεκτρονικό αρχείο, όπως παρακάτω:

Χαρακτηριστικά	Απαίτηση	Απάντηση	Παραπομπή
Γενικά			
Συμμόρφωση ως προς τους όρους της διακήρυξης, της συγγραφής υποχρεώσεων, του τιμολογίου μελέτης και της τεχνικής περιγραφής	ΝΑΙ	ΝΑΙ	Σύμφωνα με το φάκελο δικαιολογητικών

2.4.4 Περιεχόμενα Φακέλου «Οικονομική Προσφορά» / Τρόπος σύνταξης και υποβολής οικονομικών προσφορών

Η Οικονομική Προσφορά συντάσσεται με βάση το αναγραφόμενο στην παρούσα κριτήριο ανάθεσης που είναι αυτό της πλέον συμφέρουσας από οικονομική άποψη προσφοράς μόνο βάσει τιμής⁸⁵.

Οι συμμετέχοντες θα συμπληρώσουν στην ειδική ηλεκτρονική φόρμα οικονομικής προσφοράς του ΕΣΗΔΗΣ την προσφερόμενη τιμή χωρίς Φ.Π.Α. με δύο (2) δεκαδικά ψηφία.

⁸² Σε περίπτωση που, με βάση το κριτήριο ανάθεσης, κρίνεται σκόπιμο από την Α.Α. να προσκομιστούν στοιχεία πρόσφορα να αποδείξουν την οικονομική προσφορά, ιδίως όταν αυτή περιλαμβάνει ανάλυση κόστους, περιγράφεται στο περιεχόμενο του υποφακέλου οικονομικής προσφοράς και ο τρόπος υποβολής τους

⁸³ Βλ. άρθρο 93 περ. β του ν. 4412/2016

⁸⁴ Δημοσιεύθηκε στο ΦΕΚ Β 3698/16.11.2016. Το ΤΕΥΔ ισχύει υποχρεωτικά (από 7-12-2016) για δημόσιες συμβάσεις κατά τα αναφερόμενα στην Κατευθυντήρια Οδηγία 15/2016 (ΑΔΑ: ΩΧΟΓΟΞΤΒ-ΑΚΗ) www.eaadhsy.gr

⁸⁵ Πρβλ. άρθρο 85 του ν. 4412/2016 [Πρόκειται, στην ουσία, για το κριτήριο ανάθεσης της χαμηλότερης τιμής, όπως είχε επικρατήσει στο προϊσχύσαν δίκαιο (Οδηγία 2004/18/ΕΚ, π.δ. 60/2007). Εάν η τιμή είναι το μοναδικό κριτήριο ανάθεσης η αξιολόγηση γίνεται μόνο βάσει αυτής]

Η τιμή της παρεχόμενης υπηρεσίας δίνεται σε ευρώ ανά μονάδα.⁸⁶

Στην τιμή περιλαμβάνονται όλες οι υπέρ τρίτων κρατήσεις, ως και κάθε άλλη επιβάρυνση, σύμφωνα με την κείμενη νομοθεσία, μη συμπεριλαμβανομένου Φ.Π.Α., για την παροχή των υπηρεσιών στον τόπο και με τον τρόπο που προβλέπεται στα έγγραφα της σύμβασης⁸⁷

Επισημαίνεται ότι το εκάστοτε ποσοστό Φ.Π.Α. επί τοις εκατό, της ανωτέρω τιμής θα υπολογίζεται αυτόματα από το σύστημα.

Οι προσφερόμενες τιμές είναι σταθερές καθ' όλη τη διάρκεια της σύμβασης και δεν αναπροσαρμόζονται.

Ως απαράδεκτες θα απορρίπτονται προσφορές στις οποίες: α) δεν δίνεται τιμή σε ΕΥΡΩ ή που καθορίζεται σχέση ΕΥΡΩ προς ξένο νόμισμα, β) δεν προκύπτει με σαφήνεια η προσφερόμενη τιμή, με την επιφύλαξη της παρ. 4 του άρθρου 102 του ν. 4412/2016 και γ) η τιμή υπερβαίνει τον προϋπολογισμό της σύμβασης που καθορίζεται και τεκμηριώνεται από την αναθέτουσα αρχή⁸⁸ στην 10/2020 μελέτη (ΠΑΡΑΡΤΗΜΑ Ι) της παρούσας διακήρυξης.

2.4.5 Χρόνος ισχύος των προσφορών⁸⁹

Οι υποβαλλόμενες προσφορές ισχύουν και δεσμεύουν τους οικονομικούς φορείς για διάστημα **τεσσάρων (4) μηνών** από την επόμενη της διενέργειας του διαγωνισμού.

Προσφορά η οποία ορίζει χρόνο ισχύος μικρότερο από τον ανωτέρω προβλεπόμενο απορρίπτεται.

Η ισχύς της προσφοράς μπορεί να παρατείνεται εγγράφως, εφόσον τούτο ζητηθεί από την αναθέτουσα αρχή, πριν από τη λήξη της, με αντίστοιχη παράταση της εγγυητικής επιστολής συμμετοχής σύμφωνα με τα οριζόμενα στο άρθρο 72 παρ. 1 α του ν. 4412/2016 και την παράγραφο 2.2.2. της παρούσας, κατ' ανώτατο όριο για χρονικό διάστημα ίσο με την προβλεπόμενη ως άνω αρχική διάρκεια.

Μετά τη λήξη και του παραπάνω ανώτατου ορίου χρόνου παράτασης ισχύος της προσφοράς, τα αποτελέσματα της διαδικασίας ανάθεσης ματαιώνονται, εκτός αν η αναθέτουσα αρχή κρίνει, κατά περίπτωση, αιτιολογημένα, ότι η συνέχιση της διαδικασίας εξυπηρετεί το δημόσιο συμφέρον, οπότε οι οικονομικοί φορείς που συμμετέχουν στη διαδικασία μπορούν να επιλέξουν είτε να παρατείνουν την προσφορά και την εγγύηση συμμετοχής τους, εφόσον τους ζητηθεί πριν την πάροδο του ανωτέρω ανώτατου ορίου παράτασης της προσφοράς τους είτε όχι. Στην τελευταία περίπτωση, η διαδικασία συνεχίζεται με όσους παρατείνουν τις προσφορές τους και αποκλείονται οι λοιποί οικονομικοί φορείς.

Σε περίπτωση που λήξει ο χρόνος ισχύος των προσφορών και δεν ζητηθεί παράταση της προσφοράς, η αναθέτουσα αρχή δύναται με αιτιολογημένη απόφασή της, εφόσον η εκτέλεση της σύμβασης εξυπηρετεί το δημόσιο συμφέρον, να ζητήσει εκ των υστέρων από τους οικονομικούς φορείς που συμμετέχουν στη διαδικασία είτε να παρατείνουν την προσφορά τους είτε όχι⁹⁰.

2.4.6 Λόγοι απόρριψης προσφορών⁹¹

Η αναθέτουσα αρχή με βάση τα αποτελέσματα του ελέγχου και της αξιολόγησης των προσφορών, απορρίπτει, σε κάθε περίπτωση, προσφορά:

α) η οποία δεν υποβάλλεται εμπρόθεσμα, με τον τρόπο και με το περιεχόμενο που ορίζεται πιο πάνω και συγκεκριμένα στις παραγράφους 2.4.1 (Γενικοί όροι υποβολής προσφορών), 2.4.2. (Χρόνος και τρόπος υποβολής προσφορών), 2.4.3. (Περιεχόμενο φακέλων δικαιολογητικών συμμετοχής, τεχνικής προσφοράς), 2.4.4. (Περιεχόμενο φακέλου οικονομικής προσφοράς, τρόπος σύνταξης και υποβολής οικονομικών προσφορών) , 2.4.5. (Χρόνος ισχύος προσφορών), 3.1. (Αποσφράγιση και αξιολόγηση προσφορών), 3.2 (Πρόσκληση υποβολής δικαιολογητικών προσωρινού αναδόχου) της παρούσας,⁹²

⁸⁶ Πρβλ παρ. 5 περ. α' του άρθρου 95 του ν. 4412/2016. Εδώ θα πρέπει να καθορίζεται με σαφήνεια η σχετική μονάδα π.χ. ανθρωπόωρες κ.α.

⁸⁷ Βλ παρ. 5 περ. α' του άρθρου 95 του ν. 4412/2016

⁸⁸ Βλ παρ. 4 του άρθρου 26 του ν. 4412/2016

⁸⁹ Πρβλ άρθρο 97 ν. 4412/2016

⁹⁰ Πρβλ. άρθρο 97, παρ.4 του ν.4412/2016, όπως τροποποιήθηκε με το άρθρο 33, παρ. 3, του ν.4608/2019.

⁹¹ Άρθρο 91 του ν. 4412/2016

⁹² Πρβλ άρθρα 92 έως 97, το άρθρο 100 καθώς και τα άρθρα 102 έως 104 του ν. 4412/16

β) η οποία περιέχει ατέλειες, ελλείψεις, ασάφειες ή σφάλματα, εφόσον αυτά δεν επιδέχονται συμπλήρωση ή διόρθωση ή εφόσον επιδέχονται συμπλήρωση ή διόρθωση, δεν έχουν αποκατασταθεί κατά την αποσαφήνιση και την συμπλήρωσή της σύμφωνα με την παράγραφο 3.1.1. της παρούσης διακήρυξης,

γ) για την οποία ο προσφέρων δεν έχει παράσχει τις απαιτούμενες εξηγήσεις, εντός της προκαθορισμένης προθεσμίας ή η εξήγηση δεν είναι αποδεκτή από την αναθέτουσα αρχή σύμφωνα με την παράγραφο 3.1.1. της παρούσας και το άρθρο 102 του ν. 4412/2016,

δ) η οποία είναι εναλλακτική προσφορά,

ε) η οποία υποβάλλεται από έναν προσφέροντα που έχει υποβάλλει δύο ή περισσότερες προσφορές. Ο περιορισμός αυτός ισχύει, υπό τους όρους της παραγράφου 2.2.3.4 περ.γ της παρούσας (περ. γ' της παρ. 4 του άρθρου 73 του ν. 4412/2016) και στην περίπτωση ενώσεων οικονομικών φορέων με κοινά μέλη, καθώς και στην περίπτωση οικονομικών φορέων που συμμετέχουν είτε αυτοτελώς είτε ως μέλη ενώσεων.

ζ) η οποία είναι υπό αίρεση,

η) η οποία θέτει όρο αναπροσαρμογής,

θ) η οποία παρουσιάζει ελλείψεις ως προς τα δικαιολογητικά που ζητούνται από τα έγγραφα της παρούσης διακήρυξης και αποκλίσεις ως προς τους όρους και τις τεχνικές προδιαγραφές της σύμβασης.

3. ΔΙΕΝΕΡΓΕΙΑ ΔΙΑΔΙΚΑΣΙΑΣ - ΑΞΙΟΛΟΓΗΣΗ ΠΡΟΣΦΟΡΩΝ

3.1 Αποσφράγιση και αξιολόγηση προσφορών

3.1.1 Ηλεκτρονική αποσφράγιση προσφορών⁹³

Το πιστοποιημένο στο ΕΣΗΔΗΣ, για την αποσφράγιση των προσφορών αρμόδιο όργανο της Αναθέτουσας Αρχής (Επιτροπή Διαγωνισμού), προβαίνει στην έναρξη της διαδικασίας ηλεκτρονικής αποσφράγισης των φακέλων των προσφορών, κατά το άρθρο 100 του ν. 4412/2016, ακολουθώντας τα εξής στάδια:

- Ηλεκτρονική Αποσφράγιση του (υπο)φακέλου «Δικαιολογητικά Συμμετοχής-Τεχνική Προσφορά» **τέσσερις (4) εργάσιμες ημέρες μετά την καταληκτική ημερομηνία προσφορών και ώρα 9:00π.μ., δηλαδή την 20-08-2020.**
- Ηλεκτρονική Αποσφράγιση του (υπο)φακέλου «Οικονομική Προσφορά», κατά την ημερομηνία και ώρα που θα ορίσει η αναθέτουσα αρχή
- Ηλεκτρονική Αποσφράγιση του (υπο)φακέλου «Δικαιολογητικά προσωρινού αναδόχου», κατά την ημερομηνία και ώρα που θα ορίσει η αναθέτουσα αρχή

Με την αποσφράγιση των ως άνω φακέλων, σύμφωνα με τα ειδικότερα προβλεπόμενα στο άρθρο 3.1.2 της παρούσας, κάθε προσφέρων αποκτά πρόσβαση στις λοιπές προσφορές και τα υποβληθέντα δικαιολογητικά τους, με την επιφύλαξη των πτυχών εκείνων της κάθε προσφοράς που έχουν χαρακτηριστεί ως εμπιστευτικές.

Η αναθέτουσα αρχή αναλαμβάνει να ενημερώσει με σχετική πρόσκληση (ηλεκτρονικά ή με τηλεομοιοτυπία) τους συμμετέχοντες οικονομικούς φορείς για την ημερομηνία αποσφράγισης των οικονομικών προσφορών καθώς και της αποσφράγισης των δικαιολογητικών του προσωρινού αναδόχου. Αναφορικά με το τελευταίο, η αναθέτουσα αρχή θα διαβιβάσει σε όλους τους παραπάνω οικονομικούς φορείς, την απόφαση της αρμόδιας οικονομικής επιτροπής περί ανακήρυξης προσωρινού αναδόχου.

Η αναθέτουσα αρχή μπορεί να καλέσει τους οικονομικούς φορείς να συμπληρώσουν ή να διευκρινίσουν τα έγγραφα ή δικαιολογητικά που έχουν υποβληθεί, ή να διευκρινίσουν το περιεχόμενο της τεχνικής ή οικονομικής προσφοράς τους, σύμφωνα με το άρθρο 102 του ν. 4412/2016.

3.1.2 Αξιολόγηση προσφορών

Μετά την κατά περίπτωση ηλεκτρονική αποσφράγιση των προσφορών η Αναθέτουσα Αρχή προβαίνει στην αξιολόγηση αυτών μέσω των αρμόδιων πιστοποιημένων στο Σύστημα οργάνων της, εφαρμοζόμενων κατά τα λοιπά των κειμένων διατάξεων.

Ειδικότερα για την περίπτωση που το κριτήριο ανάθεσης της σύμβασης είναι η πλέον συμφέρουσα από οικονομική άποψη προσφορά, μόνο βάσει τιμής ανεξαρτήτως ποσού:

α) Αποσφραγίζονται οι φάκελοι δικαιολογητικών, τεχνικής και οικονομικής προσφοράς όλων των διαγωνιζόμενων. Το αρμόδιο γνωμοδοτικό όργανο καταχωρεί όσους υπέβαλαν προσφορές, καθώς και τα υποβληθέντα αυτών δικαιολογητικά και τα αποτελέσματα του ελέγχου αυτών σε πρακτικό, το οποίο υπογράφεται από τα μέλη του οργάνου⁹⁴.

β) Στη συνέχεια το αρμόδιο γνωμοδοτικό όργανο προβαίνει στην αξιολόγηση των τεχνικών προσφορών των προσφερόντων. Η αξιολόγηση γίνεται σύμφωνα με τους όρους της παρούσας και συντάσσεται πρακτικό για την απόρριψη όσων τεχνικών προσφορών δεν πληρούν τους όρους και τις απαιτήσεις των τεχνικών προδιαγραφών και την αποδοχή όσων τεχνικών προσφορών αντίστοιχα πληρούν τα ανωτέρω.

Για την αξιολόγηση των δικαιολογητικών συμμετοχής και των τεχνικών προσφορών μπορεί να συντάσσεται ενιαίο πρακτικό, το οποίο κοινοποιείται από το ως άνω όργανο μόνο στην αναθέτουσα αρχή, προκειμένου

⁹³ Βλ. ιδίως παρ. 6 του άρθρου 100 και ΥΑ 56902/215 «Τεχνικές λεπτομέρειες και διαδικασίες λειτουργίας του Εθνικού Συστήματος Ηλεκτρονικών Δημοσίων Συμβάσεων (Ε.Σ.Η.ΔΗ.Σ.)» (άρθρο 16)

⁹⁴ Πρβλ και το άρθρο 72 παρ. 5 του ν. 4412/2016 "Η αναθέτουσα αρχή επικοινωνεί με τους φορείς που φέρονται να έχουν εκδώσει τις εγγυητικές επιστολές προκειμένου να διαπιστώσει την εγκυρότητά τους"

η τελευταία να ορίσει την ημερομηνία και ώρα αποσφράγισης του (υπο)φακέλου των οικονομικών προσφορών.

γ) Μετά την ολοκλήρωση της αξιολόγησης, σύμφωνα με τα ανωτέρω, αποσφραγίζονται, κατά την ημερομηνία και ώρα που ορίζεται στην ειδική πρόσκληση οι φάκελοι όλων των υποβληθεισών οικονομικών προσφορών.

δ) Το αρμόδιο γνωμοδοτικό όργανο προβαίνει στην αξιολόγηση των οικονομικών προσφορών των προσφερόντων και σύμφωνα με τους όρους και τις απαιτήσεις της παρούσας και συντάσσει πρακτικό στο οποίο εισηγείται αιτιολογημένα την αποδοχή ή απόρριψή τους, την κατάταξη των προσφορών και την ανάδειξη του προσωρινού αναδόχου. Το εν λόγω πρακτικό κοινοποιείται από το ως άνω όργανο στο αποφαινόμενο όργανο της αναθέτουσας αρχής (οικονομική επιτροπή) προς έγκριση.

Εάν οι προσφορές φαίνονται ασυνήθιστα χαμηλές σε σχέση με το αντικείμενο της σύμβασης, η αναθέτουσα αρχή απαιτεί από τους οικονομικούς φορείς να εξηγήσουν την τιμή ή το κόστος που προτείνουν στην προσφορά τους, εντός αποκλειστικής προθεσμίας, κατά ανώτατο όριο δέκα (10) ημερών από την κοινοποίηση της σχετικής πρόσκλησης. Στην περίπτωση αυτή εφαρμόζονται τα άρθρα 88 και 89 ν. 4412/2016. *Επισημαίνεται ότι η εκτίμηση και τα σχετικά αιτήματα προς τους προσφέροντες για την παροχή εξηγήσεων σχετικά με το αν μία προσφορά φαίνεται ασυνήθιστα χαμηλή εναπόκεινται στην κρίση είτε της Επιτροπής Διαγωνισμού, κατά την αξιολόγηση των υποβληθεισών προσφορών, είτε του αποφαινόμενου οργάνου της αναθέτουσας αρχής, κατά τη διαδικασία έγκρισης του πρακτικού της Επιτροπής Διαγωνισμού. Σε κάθε περίπτωση η κρίση της αναθέτουσας αρχής σχετικά με τις ασυνήθιστα χαμηλές προσφορές και την αποδοχή ή όχι των σχετικών εξηγήσεων εκ μέρους των προσφερόντων ενσωματώνεται στην ως κατωτέρω ενιαία απόφαση.*

Στην περίπτωση ισότιμων προσφορών η αναθέτουσα αρχή επιλέγει τον ανάδοχο με κλήρωση μεταξύ των οικονομικών φορέων που υπέβαλαν ισότιμες προσφορές. Η κλήρωση γίνεται ενώπιον της Επιτροπής του Διαγωνισμού και παρουσία των οικονομικών φορέων που υπέβαλαν τις ισότιμες προσφορές⁹⁵. *Επισημαίνεται ότι τα αποτελέσματα της κλήρωσης ενσωματώνονται ομοίως στην ως κατωτέρω ενιαία απόφαση.*

Στη συνέχεια εκδίδεται από την αναθέτουσα αρχή μια απόφαση, με την οποία επικυρώνονται τα αποτελέσματα όλων των ανωτέρω σταδίων⁹⁶ («Δικαιολογητικά Συμμετοχής», «Τεχνική Προσφορά» και «Οικονομική Προσφορά»), η οποία κοινοποιείται με επιμέλεια αυτής στους προσφέροντες μέσω της λειτουργικότητας της «Επικοινωνίας» του συστήματος ΕΣΗΔΗΣ.

Κατά της ανωτέρω απόφασης χωρεί ένσταση, σύμφωνα με τα οριζόμενα στο άρθρο 3.4 της παρούσας.

3.2 Πρόσκληση υποβολής δικαιολογητικών προσωρινού αναδόχου⁹⁷ - Δικαιολογητικά προσωρινού αναδόχου

Μετά την αξιολόγηση των προσφορών, η αναθέτουσα αρχή αποστέλλει σχετική ηλεκτρονική πρόσκληση μέσω του συστήματος στον προσφέροντα, στον οποίο πρόκειται να γίνει η κατακύρωση («προσωρινό ανάδοχο»), και τον καλεί να υποβάλει εντός προθεσμίας δέκα (10) ημερών⁹⁸ από την κοινοποίηση της σχετικής έγγραφης ειδοποίησης σε αυτόν, τα αποδεικτικά έγγραφα νομιμοποίησης⁹⁹ και τα πρωτότυπα ή αντίγραφα που εκδίδονται, σύμφωνα με τις διατάξεις του άρθρου 1 του ν. 4250/2014 (Α' 74) όλων των δικαιολογητικών που περιγράφονται στην παράγραφο 2.2.9.2. της παρούσας διακήρυξης, ως αποδεικτικά στοιχεία για τη μη συνδρομή των λόγων αποκλεισμού της παραγράφου 2.2.3 της διακήρυξης, καθώς και για την πλήρωση των κριτηρίων ποιοτικής επιλογής των παραγράφων 2.2.4 - 2.2.8 αυτής.

⁹⁵ Βλ. άρθρο 90 παρ. 1 του ν. 4412/2016

⁹⁶ ήτοι για όλες τις συμβάσεις εκτιμώμενης αξίας άνω των 60.000, 00 ευρώ, στις οποίες αφορά το παρόν υπόδειγμα. Πρβλ. εδάφιο γ της παρ. 4 του άρθρου 100, όπως τροποποιήθηκε με το άρθρο 107 περ. 18 του ν. 4497/2017.

⁹⁷ Βλ. άρθρο 103 του ν. 4412/2016

⁹⁸ Πρβλ. άρθρο 103 παρ. 1 του ν. 4412/2016, όπως τροποποιήθηκε με το άρθρο 43, παρ. 12, περ. α του ν.4605/2019

⁹⁹ Πρβλ. άρθρο 103 παρ. 1 του ν. 4412/2106, όπως τροποποιήθηκε με το άρθρο 107 περ. 19 του ν. 4497/2017.

Τα εν λόγω δικαιολογητικά, υποβάλλονται από τον προσφέροντα («προσωρινό ανάδοχο»), ηλεκτρονικά μέσω του συστήματος, σε μορφή αρχείων pdf και προσκομίζονται κατά περίπτωση από αυτόν εντός τριών (3) εργάσιμων ημερών από την ημερομηνία υποβολής τους, κατά τις διατάξεις του ν. 4250/2014 (Α' 94). Ειδικά τα αποδεικτικά, τα οποία αποτελούν ιδιωτικά έγγραφα, μπορεί να γίνονται αποδεκτά και σε απλή φωτοτυπία, εφόσον συνυποβάλλεται υπεύθυνη δήλωση στην οποία βεβαιώνεται η ακρίβειά τους και η οποία πρέπει να έχει συνταχθεί μετά την κοινοποίηση της πρόσκλησης για την υποβολή των δικαιολογητικών¹⁰⁰. Όταν υπογράφονται από τον ίδιο φέρουν ηλεκτρονική υπογραφή.

Με την παραλαβή των ως άνω δικαιολογητικών, το σύστημα εκδίδει επιβεβαίωση της παραλαβής τους και αποστέλλει ενημερωτικό ηλεκτρονικό μήνυμα σ' αυτόν στον οποίο πρόκειται να γίνει η κατακύρωση.

Αν δεν προσκομισθούν τα παραπάνω δικαιολογητικά ή υπάρχουν ελλείψεις σε αυτά που υποβλήθηκαν, και ο προσωρινός ανάδοχος υποβάλει εντός της προθεσμίας της παρ. 5.3.1 του παρόντος, αίτημα προς το αρμόδιο όργανο αξιολόγησης για την παράταση της προθεσμίας υποβολής, το οποίο συνοδεύεται με αποδεικτικά έγγραφα από τα οποία να αποδεικνύεται ότι έχει αιτηθεί την χορήγηση των δικαιολογητικών, η αναθέτουσα αρχή παρατείνει την προθεσμία υποβολής των δικαιολογητικών για όσο χρόνο απαιτηθεί για την χορήγηση των δικαιολογητικών από τις αρμόδιες αρχές¹⁰¹

Το παρόν εφαρμόζεται και στις περιπτώσεις που η αναθέτουσα αρχή ζητήσει την προσκόμιση των δικαιολογητικών κατά τη διαδικασία αξιολόγησης των προσφορών ή αιτήσεων συμμετοχής και πριν το στάδιο κατακύρωσης, κατ' εφαρμογή της διάταξης του άρθρου 79 παρ. 5 εδαφ. α' του ν. 4412/2016, τηρουμένων των αρχών της ίσης μεταχείρισης και της διαφάνειας.¹⁰²

Όσοι δεν έχουν αποκλειστεί οριστικά¹⁰³ λαμβάνουν γνώση των παραπάνω δικαιολογητικών που κατατέθηκαν.

Απορρίπτεται η προσφορά του προσωρινού αναδόχου, καταπίπτει υπέρ της αναθέτουσας αρχής η εγγύηση συμμετοχής του και η κατακύρωση γίνεται στον προσφέροντα που υπέβαλε την αμέσως επόμενη πλέον συμφέρουσα από οικονομική άποψη προσφορά, τηρουμένης της ανωτέρω διαδικασίας, εάν:

- i) κατά τον έλεγχο των παραπάνω δικαιολογητικών διαπιστωθεί ότι τα στοιχεία που δηλώθηκαν με το Τ.Ε.Υ.Δ., είναι ψευδή ή ανακριβή, ή
- ii) δεν υποβλήθούν στο προκαθορισμένο χρονικό διάστημα τα απαιτούμενα πρωτότυπα ή αντίγραφα των παραπάνω δικαιολογητικών ή
- iii) από τα δικαιολογητικά που προσκομίσθηκαν νομίμως και εμπροθέσμως, δεν αποδεικνύονται οι όροι και οι προϋποθέσεις συμμετοχής σύμφωνα με τα άρθρα 2.2.3 (λόγοι αποκλεισμού) και 2.2.4 έως 2.2.8 (κριτήρια ποιοτικής επιλογής) της παρούσας,

Σε περίπτωση έγκαιρης και προσηκούσας ενημέρωσης της αναθέτουσας αρχής για μεταβολές στις προϋποθέσεις τις οποίες ο προσωρινός ανάδοχος είχε δηλώσει με το Τ.Ε.Υ.Δ., ότι πληροί, οι οποίες επήλθαν ή για τις οποίες έλαβε γνώση μετά την δήλωση και μέχρι την ημέρα της έγγραφης ειδοποίησης για την προσκόμιση των δικαιολογητικών προσωρινού αναδόχου (οψιγενείς μεταβολές), δεν καταπίπτει υπέρ της αναθέτουσας αρχής η εγγύηση συμμετοχής του .

Αν κανένας από τους προσφέροντες δεν υποβάλλει αληθή ή ακριβή δήλωση ή δεν προσκομίσει ένα ή περισσότερα από τα απαιτούμενα δικαιολογητικά ή δεν αποδείξει ότι πληροί τα κριτήρια ποιοτικής επιλογής σύμφωνα με τις παραγράφους 2.2.4 -2.2.8 της παρούσας διακήρυξης, η διαδικασία ματαιώνεται.

Η διαδικασία ελέγχου των παραπάνω δικαιολογητικών ολοκληρώνεται με τη σύνταξη πρακτικού από την Επιτροπή του Διαγωνισμού, στο οποίο αναγράφεται η τυχόν συμπλήρωση δικαιολογητικών κατά τα οριζόμενα ανωτέρω και τη διαβίβαση του φακέλου στο αποφαινόμενο όργανο της αναθέτουσας αρχής

¹⁰⁰ Σύμφωνα με το άρθρο 80 παρ. 12 περ. ε και παρ. 13 του ν. 4412/2016, όπως προστέθηκαν με το άρθρο 43 παρ. 7, περ. α, υποπερ. αδ και αε του ν. 4605/2019.,

¹⁰¹ Πρβλ. άρθρο 103 παρ. 2 του ν. 4412/2016, όπως αντικαταστάθηκε από το άρθρο 43 παρ. 12 περ. β' του ν. 4605/2019.

¹⁰² Πρβλ. ομοίως ως ανωτέρω, άρθρο 103 παρ. 2 του ν. 4412/2016, όπως αντικαταστάθηκε από το άρθρο 43 παρ. 12 περ. β' του ν. 4605/2019.

¹⁰³ Πρβλ. άρθρο 103 παρ. 7 του ν. 4412/2016, όπως αντικαταστάθηκε από το άρθρο 43 παρ. 12 περ. δ' του ν. 4605/2019.

για τη λήψη απόφασης είτε για την κατακύρωση της σύμβασης είτε για τη ματαίωση της διαδικασίας είτε για την κήρυξη του προσωρινού αναδόχου ως εκπτώτου.

Τα αποτελέσματα του ελέγχου των παραπάνω δικαιολογητικών και της εισήγησης της Επιτροπής επικυρώνονται με την απόφαση κατακύρωσης.

3.3 Κατακύρωση - σύναψη σύμβασης

Η αναθέτουσα αρχή κοινοποιεί την απόφαση κατακύρωσης, μαζί με αντίγραφο όλων των πρακτικών της διαδικασίας ελέγχου και αξιολόγησης των προσφορών, σε κάθε προσφέροντα που δεν έχει αποκλειστεί οριστικά, σύμφωνα με το άρθρο 100 του ν. 4412/2016, εκτός από τον προσωρινό ανάδοχο, ηλεκτρονικά

Η απόφαση κατακύρωσης δεν παράγει τα έννομα αποτελέσματά της, εφόσον η αναθέτουσα αρχή δεν την κοινοποίησε σε όλους τους προσφέροντες που δεν έχουν αποκλειστεί οριστικά. Τα έννομα αποτελέσματα της απόφασης κατακύρωσης και ιδίως, η σύναψη της σύμβασης επέρχονται εφόσον και όταν συντρέξουν σωρευτικά τα εξής:

α) σε συμβάσεις με εκτιμώμενη αξία έως εξήντα χιλιάδες (60.000) ευρώ, παρέλθει άπρακτη η προθεσμία άσκησης της ένστασης του άρθρου 127 του Ν. 4412/2016 και σε περίπτωση άσκησης, η έκδοση απόφασης επί αυτής ή η πάροδος άπρακτης της προθεσμίας του πρώτου εδαφίου της παραγράφου 2 του άρθρου 127 του Ν. 4412/2016,

β) κοινοποιηθεί η απόφαση κατακύρωσης στον προσωρινό ανάδοχο, εφόσον ο τελευταίος υποβάλλει, έπειτα από σχετική πρόσκληση, υπεύθυνη δήλωση, που υπογράφεται κατά τα οριζόμενα στο άρθρο 79Α, στην οποία θα δηλώνεται ότι, δεν έχουν επέλθει στο πρόσωπό του οψιγενείς μεταβολές κατά την έννοια του άρθρου 104 του Ν. 4412/2016 και μόνον στην περίπτωση του προσυμβατικού ελέγχου ή της άσκησης προδικαστικής προσφυγής κατά της απόφασης κατακύρωσης. Η υπεύθυνη δήλωση ελέγχεται από το αρμόδιο γνωμοδοτικό όργανο, το οποίο συντάσσει πρακτικό που συνοδεύει τη σύμβαση.

Η αναθέτουσα αρχή προσκαλεί τον ανάδοχο να προσέλθει για υπογραφή του συμφωνητικού, θέτοντάς του προθεσμία που δε μπορεί να υπερβαίνει τις είκοσι (20) ημέρες¹⁰⁴ από την κοινοποίηση της σχετικής ειδικής πρόσκλησης. Το συμφωνητικό έχει αποδεικτικό χαρακτήρα.

Στην περίπτωση που ο ανάδοχος δεν προσέλθει να υπογράψει το ως άνω συμφωνητικό μέσα στην τεθείσα προθεσμία, κηρύσσεται έκπτωτος, καταπίπτει υπέρ της αναθέτουσας αρχής η εγγυητική επιστολή συμμετοχής του και ακολουθείται η ίδια, ως άνω διαδικασία, για τον προσφέροντα που υπέβαλε την αμέσως επόμενη πλέον συμφέρουσα από οικονομική άποψη προσφορά¹⁰⁵.

3.4 Ενστάσεις – Συμβάσεις κάτω των ορίων

1. Κατά των πράξεων της αναθέτουσας αρχής χωρεί ένσταση σύμφωνα με το άρθρο 127 του ν.4412/2016. Η προθεσμία άσκησης της είναι πέντε (5) ημέρες από την κοινοποίηση της προσβαλλόμενης πράξης στον ενδιαφερόμενο οικονομικό φορέα ή από τη συντέλεση της παράλειψης.

Η ένσταση κατά της διακήρυξης ή της πρόσκλησης υποβάλλεται σε προθεσμία που εκτείνεται μέχρι το ήμισυ του χρονικού διαστήματος από τη δημοσίευση της διακήρυξης στο ΚΗΜΔΗΣ ή την αποστολή της πρόσκλησης, κατά περίπτωση, μέχρι την καταληκτική ημερομηνία υποβολής των προσφορών. Για τον υπολογισμό της προθεσμίας αυτής συνυπολογίζονται και οι ημερομηνίες της δημοσίευσης και της υποβολής των προσφορών.

Η ένσταση υποβάλλεται ενώπιον της αναθέτουσας αρχής, η οποία αποφασίζει, σύμφωνα με τα οριζόμενα και στο άρθρο 221, εντός προθεσμίας δέκα (10) ημερών από την κοινοποίηση της ένστασης η οποία μπορεί να γίνει και με ηλεκτρονικά μέσα σύμφωνα με το άρθρο 376 παράγραφος 11. Στην περίπτωση της ένστασης κατά της διακήρυξης ή της πρόσκλησης η αναθέτουσα αρχή αποφασίζει σε κάθε περίπτωση πριν την καταληκτική ημερομηνία υποβολής των προσφορών. Με την άπρακτη πάροδο των ανωτέρω προθεσμιών τεκμαίρεται η απόρριψη της ένστασης. Για το παραδεκτό της άσκησης ένστασης, απαιτείται,

¹⁰⁴ Πρβλ. άρθρο 105 παρ. 4 ν. 4412/2016, όπως τροποποιήθηκε με το άρθρο 107 περ. 27 του ν. 4497/2017.

¹⁰⁵ Πρβλ. άρθρο 105 παρ. 5 ν. 4412/2016, όπως τροποποιήθηκε από το άρθρο 43 παρ. 13 σημείο δ' του ν. 4605/2019.

με την κατάθεση της ένστασης, η καταβολή παραβόλου, υπέρ του Δημοσίου, ποσού ίσου με το ένα τοις εκατό (1%) επί της εκτιμώμενης αξίας της σύμβασης. Το παράβολο αυτό αποτελεί δημόσιο έσοδο. Το παράβολο επιστρέφεται με πράξη της αναθέτουσας αρχής, αν η ένσταση γίνει δεκτή ή μερικώς δεκτή από το αποφασίζον διοικητικό όργανο.

Δεδομένου ότι ο διαγωνισμός διεξάγεται ηλεκτρονικά ο οικονομικός φορέας υποβάλλει τις ενστάσεις – προσφυγές ηλεκτρονικά επισυνάπτοντας το σχετικό έγγραφο σε μορφή αρχείου τύπου pdf το οποίο φέρει ψηφιακή υπογραφή. Σε περίπτωση που το εν λόγω έγγραφο δε φέρει ψηφιακή υπογραφή ο οικονομικός φορέας το υποβάλλει και σε έντυπη μορφή (πρωτότυπο) εντός τριών (3) εργασίμων ημερών από την ηλεκτρονική υποβολή. Σε περίπτωση αποστολής με ταχυδρομείο ως ημερομηνία αποστολής λογίζεται η ημερομηνία που φέρει η σφραγίδα του ταχυδρομείου.

Μαζί με την ένσταση κατατίθεται ηλεκτρονικά και το προβλεπόμενο παράβολο. Η ως άνω κατάθεση του παραβόλου γίνεται ηλεκτρονικά μέσω της εφαρμογής e-παράβολου στη διαδικτυακή πύλη της Γενικής Γραμματείας Πληροφοριακών Συστημάτων (ΓΓΠΣ) και αποτελεί έσοδο του κρατικού προϋπολογισμού. Για την απόδειξη της καταβολής και της είσπραξης του παραβόλου ο προσφεύγων υποχρεούται να επισυνάψει :

- εκτυπωμένο αντίγραφο ηλεκτρονικής πληρωμής του ποσού σε Τράπεζα,
- επικυρωμένη εκτύπωση από τη σελίδα της Γενικής Γραμματείας Πληροφοριακών Συστημάτων του Υπουργείου Οικονομικών ότι το ως άνω παράβολο, υπό τον αντίστοιχο Κωδικό, φέρει την ένδειξη “πληρωμένο”

Οι οικονομικοί φορείς ενημερώνονται για την αποδοχή ή την απόρριψη της ένστασης μέσω της λειτουργίας του Συστήματος ΕΣΗΔΗΣ “Επικοινωνία”.

2. Η προθεσμία για την άσκηση ένστασης της παραγράφου 1 και η άσκησή της κωλύουν τη σύναψη της σύμβασης. Κατά τα λοιπά, η άσκηση της ένστασης δεν κωλύει την πρόοδο της διαγωνιστικής διαδικασίας.

3. Όποιος έχει έννομο συμφέρον, μπορεί να ζητήσει την αναστολή εκτέλεσης και την ακύρωση της πράξης ή της παράλειψης της Αναθέτουσας Αρχής που εκδίδεται ή συντελείται επί της ένστασης της προηγούμενης παραγράφου, ενώπιον του Διοικητικού Εφετείου της έδρας της αναθέτουσας αρχής, κατά τα οριζόμενα στο π.δ. 18/1989 (Α' 8).

5. Η άσκηση της ένστασης της παραγράφου 1 αποτελεί προϋπόθεση για την άσκηση των ενδίκων βοηθημάτων του παρόντος. Πέραν από την ενδικοφανή αυτή προσφυγή δεν χωρεί καμία άλλη τυχόν προβλεπόμενη από γενική διάταξη ενδικοφανής προσφυγή ή ειδική προσφυγή νομιμότητας.

6. Το παράβολο για την άσκηση της αίτησης ακύρωσης και της αίτησης αναστολής υπολογίζεται σύμφωνα με τα οριζόμενα στο δεύτερο εδάφιο της παρ. 1 του άρθρου 36 του π.δ. 18/1989 (Α' 8).

3.5 Ματαίωση Διαδικασίας

Η αναθέτουσα αρχή ματαιώνει ή δύναται να ματαιώσει εν όλω ή εν μέρει αιτιολογημένα τη διαδικασία ανάθεσης, για τους λόγους και υπό τους όρους του άρθρου 106 του ν. 4412/2016, μετά από γνώμη της αρμόδιας Επιτροπής του Διαγωνισμού. Επίσης, αν διαπιστωθούν σφάλματα ή παραλείψεις σε οποιοδήποτε στάδιο της διαδικασίας ανάθεσης, μπορεί, μετά από γνώμη του αρμόδιου οργάνου, να ακυρώσει μερικώς τη διαδικασία ή να αναμορφώσει ανάλογα το αποτέλεσμα της ή να αποφασίσει την επανάληψή της από το σημείο που εμφιλοχώρησε το σφάλμα ή η παράλειψη.

4. ΟΡΟΙ ΕΚΤΕΛΕΣΗΣ ΤΗΣ ΣΥΜΒΑΣΗΣ

4.1 Εγγυήσεις (καλής εκτέλεσης)

Για την υπογραφή της σύμβασης απαιτείται η παροχή εγγύησης καλής εκτέλεσης, σύμφωνα με το άρθρο 72 παρ. 1 β) του ν. 4412/2016, το ύψος της οποίας ανέρχεται σε ποσοστό 5% επί της αξίας της σύμβασης, εκτός ΦΠΑ, και κατατίθεται πριν ή κατά την υπογραφή της σύμβασης.

Η εγγύηση καλής εκτέλεσης, προκειμένου να γίνει αποδεκτή, πρέπει να περιλαμβάνει κατ' ελάχιστον τα αναφερόμενα στην παράγραφο 2.1.5. στοιχεία της παρούσας και επιπλέον τον αριθμό και τον τίτλο της σχετικής σύμβασης. Το περιεχόμενό της είναι σύμφωνο με το υπόδειγμα που περιλαμβάνεται στο **Παράρτημα IV** της Διακήρυξης και τα οριζόμενα στο άρθρο 72 του ν. 4412/2016.

Η εγγύηση καλής εκτέλεσης της σύμβασης καλύπτει συνολικά και χωρίς διακρίσεις την εφαρμογή όλων των όρων της σύμβασης και κάθε απαίτηση της αναθέτουσας αρχής έναντι του αναδόχου, συμπεριλαμβανομένης τυχόν ισόποσης προς αυτόν προκαταβολής.¹⁰⁶

Η εγγύηση καλής εκτέλεσης καταπίπτει σε περίπτωση παράβασης των όρων της σύμβασης, όπως αυτή ειδικότερα ορίζει.

Η εγγύηση καλής εκτέλεσης επιστρέφεται στο σύνολό της μετά την οριστική ποσοτική και ποιοτική παραλαβή του αντικειμένου της σύμβασης.

4.2 Συμβατικό Πλαίσιο - Εφαρμοστέα Νομοθεσία

Κατά την εκτέλεση της σύμβασης εφαρμόζονται οι διατάξεις του ν. 4412/2016 όπως τροποποιήθηκε συμπληρώθηκε και ισχύει σήμερα, οι όροι της παρούσας διακήρυξης και συμπληρωματικά ο Αστικός Κώδικας.

4.3 Όροι εκτέλεσης της σύμβασης

4.3.1 Κατά την εκτέλεση της σύμβασης ο ανάδοχος τηρεί τις υποχρεώσεις στους τομείς του περιβαλλοντικού, κοινωνικοασφαλιστικού και εργατικού δικαίου, που έχουν θεσπισθεί με το δίκαιο της Ένωσης, το εθνικό δίκαιο, συλλογικές συμβάσεις ή διεθνείς διατάξεις περιβαλλοντικού, κοινωνικοασφαλιστικού και εργατικού δικαίου, οι οποίες απαριθμούνται στο Παράρτημα Χ του Προσαρτήματος Α του ν. 4412/2016.

Η τήρηση των εν λόγω υποχρεώσεων από τον ανάδοχο και τους υπεργολάβους του ελέγχεται και βεβαιώνεται από τα όργανα που επιβλέπουν την εκτέλεση της σύμβασης και τις αρμόδιες δημόσιες αρχές και υπηρεσίες που ενεργούν εντός των ορίων της ευθύνης και της αρμοδιότητάς τους.

4.4 Δικαίωμα μονομερούς λύσης της σύμβασης¹⁰⁷

1. Η αναθέτουσα αρχή μπορεί, με τις προϋποθέσεις που ορίζουν οι κείμενες διατάξεις, να καταγγείλει τη σύμβαση κατά τη διάρκεια της εκτέλεσής της, εφόσον:

α) η σύμβαση έχει υποστεί ουσιώδη τροποποίηση, κατά την έννοια της παρ. 4 του άρθρου 132 του ν. 4412/2016, που θα απαιτούσε νέα διαδικασία σύναψης σύμβασης

β) ο ανάδοχος, κατά το χρόνο της ανάθεσης της σύμβασης, τελούσε σε μια από τις καταστάσεις που αναφέρονται στην παράγραφο 2.2.3.1 και, ως εκ τούτου, θα έπρεπε να έχει αποκλειστεί από τη διαδικασία σύναψης της σύμβασης,

γ) η σύμβαση δεν έπρεπε να ανατεθεί στον ανάδοχο λόγω σοβαρής παραβίασης των υποχρεώσεων που υπέχει από τις Συνθήκες και την Οδηγία 2014/24/ΕΕ, η οποία έχει αναγνωρισθεί με απόφαση του Δικαστηρίου της Ένωσης στο πλαίσιο διαδικασίας δυνάμει του άρθρου 258 της ΣΛΕΕ.

¹⁰⁶ Εδάφιο πέμπτο περίπτωσης (β) παραγράφου 1 άρθρου 72 ν. 4412/2016.

¹⁰⁷ βλ. Άρθρο 133 του ν. 4412/2016 Δικαίωμα μονομερούς λύσης της σύμβασης

2. Οι αναθέτουσες αρχές, υπό τις προϋποθέσεις που ορίζουν οι κείμενες διατάξεις, καταγγέλλουν υποχρεωτικά μια δημόσια σύμβαση κατά τη διάρκεια της εκτέλεσής της, εφόσον συντρέχει η περίπτωση της παρ. 5 ή της παρ. 7 του άρθρου 68 του ν. 3863/2010 (Α' 115).

5. ΕΙΔΙΚΟΙ ΟΡΟΙ ΕΚΤΕΛΕΣΗΣ ΤΗΣ ΣΥΜΒΑΣΗΣ

5.1 Τρόπος πληρωμής

5.1.1. Θα πραγματοποιηθεί τμηματικά μετά την πιστοποίηση της πλήρους και καλής εκτέλεσης των παρεχόμενων υπηρεσιών. Προϋπόθεση για την τμηματική πληρωμή είναι να έχουν εκτελεστεί όλες οι περιγραφόμενες εργασίες ανά περιοχή παρέμβασης τουλάχιστον μια φορά, σύμφωνα με τους επιμέρους πίνακες επιμέτρησης της αριθμ. 10/2020 μελέτης.

Η πληρωμή του συμβατικού τιμήματος θα γίνεται με την προσκόμιση των νόμιμων παραστατικών και δικαιολογητικών που προβλέπονται από τις διατάξεις του άρθρου 200 παρ. 5 του ν. 4412/2016, καθώς και κάθε άλλου δικαιολογητικού που τυχόν ήθελε ζητηθεί από τις αρμόδιες υπηρεσίες που διενεργούν τον έλεγχο και την πληρωμή.

5.1.2. Τον Ανάδοχο βαρύνουν οι υπέρ τρίτων κρατήσεις, ως και κάθε άλλη επιβάρυνση, σύμφωνα με την κείμενη νομοθεσία, μη συμπεριλαμβανομένου Φ.Π.Α., την παροχή της υπηρεσίας στον τόπο και με τον τρόπο που προβλέπεται στα έγγραφα της σύμβασης.

5.2 Κήρυξη οικονομικού φορέα εκπτώτου - Κυρώσεις

5.2.1. Ο ανάδοχος, με την επιφύλαξη της συνδρομής λόγων ανωτέρας βίας, κηρύσσεται υποχρεωτικά έκπτωτος¹⁰⁸ από την σύμβαση και από κάθε δικαίωμα που απορρέει από αυτήν, εάν δεν εκπληρώσει τις συμβατικές του υποχρεώσεις ή δεν συμμορφωθεί με τις γραπτές εντολές της αναθέτουσας αρχής, που είναι σύμφωνες με την σύμβαση ή τις κείμενες διατάξεις και εάν υπερβεί υπαίτια τη συνολική προθεσμία εκτέλεσης της σύμβασης, λαμβανομένων υπόψη των τυχόν παρατάσεων, όπως αυτά περιγράφονται στα ΠΑΡΑΡΤΗΜΑΤΑ I και II της παρούσης.

Στην περίπτωση αυτή του κοινοποιείται ειδική όχληση, η οποία περιλαμβάνει συγκεκριμένη περιγραφή των ενεργειών στις οποίες οφείλει να προβεί αυτός, θέτοντας προθεσμία για τη συμμόρφωσή του, η οποία δεν μπορεί να είναι μικρότερη των δεκαπέντε (15) ημερών. Αν η προθεσμία που τεθεί με την ειδική όχληση παρέλθει χωρίς να συμμορφωθεί, κηρύσσεται αιτιολογημένα έκπτωτος μέσα σε τριάντα (30) ημέρες από την άπρακτη πάροδο της ως άνω προθεσμίας συμμόρφωσης.

Στον ανάδοχο που κηρύσσεται έκπτωτος από τη σύμβαση επιβάλλεται, μετά από κλήση του για παροχή εξηγήσεων, η ολική κατάπτωση της εγγύησης καλής εκτέλεσης της σύμβασης,

Επιπλέον, μπορεί να του επιβληθεί ο προβλεπόμενος από το άρθρο 74 του ν. 4412/2016 αποκλεισμός από τη συμμετοχή του σε διαδικασίες δημοσίων συμβάσεων.

5.2.2. Αν οι υπηρεσίες παρασχεθούν από υπαιτιότητα του αναδόχου μετά τη λήξη της διάρκειας της σύμβασης, και μέχρι λήξης του χρόνου της παράτασης που χορηγήθηκε είναι δυνατόν να επιβάλλονται εις βάρος του ποινικές ρήτρες, με αιτιολογημένη απόφαση της αναθέτουσας αρχής.

Ποινικές ρήτρες δύναται να επιβάλλονται και για πλημμελή εκτέλεση των όρων της σύμβασης.

Οι ποινικές ρήτρες υπολογίζονται ως εξής:

α) για καθυστέρηση που περιορίζεται σε χρονικό διάστημα που δεν υπερβαίνει το 50% της προβλεπόμενης συνολικής διάρκειας της σύμβασης ή σε περίπτωση τμηματικών/ενδιαμέσων προθεσμιών της αντίστοιχης προθεσμίας, επιβάλλεται ποινική ρήτρα 2,5% επί της συμβατικής αξίας χωρίς ΦΠΑ των υπηρεσιών που παρασχέθηκαν εκπρόθεσμα,

β) για καθυστέρηση που υπερβαίνει το 50% επιβάλλεται ποινική ρήτρα 5% χωρίς ΦΠΑ επί της συμβατικής αξίας των υπηρεσιών που παρασχέθηκαν εκπρόθεσμα,

γ) οι ποινικές ρήτρες για υπέρβαση των τμηματικών προθεσμιών είναι ανεξάρτητες από τις επιβαλλόμενες για υπέρβαση της συνολικής διάρκειας της σύμβασης και δύνανται να ανακαλούνται με αιτιολογημένη απόφαση της αναθέτουσας αρχής, αν οι υπηρεσίες που αφορούν στις ως άνω τμηματικές προθεσμίες

¹⁰⁸ Άρθρο 203 του ν. 4412/2016

παρασχεθούν μέσα στη συνολική της διάρκεια και τις εγκεκριμένες παρατάσεις αυτής και με την προϋπόθεση ότι το σύνολο της σύμβασης έχει εκτελεστεί πλήρως.

δ) τυχόν άλλες ποινικές ρήτρες που επιβάλλονται για πλημμελή εκτέλεση των συμβατικών υποχρεώσεων, εφόσον προβλέπονται στα συμβατικά τεύχη. Το σύνολο των ποινικών ρητρών αυτής της περίπτωσης δεν μπορεί να υπερβαίνει το δέκα τοις εκατό (10%) της αξίας της σύμβασης, εκτός αν αιτιολογημένα η αναθέτουσα αρχή αποφασίσει άλλως.

Το ποσό των ποινικών ρητρών αφαιρείται/συμψηφίζεται από/με την αμοιβή του αναδόχου.

Η επιβολή ποινικών ρητρών δεν στερεί από την αναθέτουσα αρχή το δικαίωμα να κηρύξει τον ανάδοχο έκπτωτο.

5.3 Διοικητικές προσφυγές κατά τη διαδικασία εκτέλεσης των συμβάσεων¹⁰⁹

Ο ανάδοχος μπορεί κατά των αποφάσεων που επιβάλλουν σε βάρος του κυρώσεις, δυνάμει των όρων των άρθρων 5.2 (Κήρυξη οικονομικού φορέα εκπτώτου - Κυρώσεις), 6.1. (Παρακολούθηση της σύμβασης), 6.4. (Απόρριψη παραδοτέων – αντικατάσταση), να ασκήσει προσφυγή για λόγους νομιμότητας και ουσίας ενώπιον του Δήμου Δράμας μέσα σε ανατρεπτική προθεσμία (30) ημερών από την ημερομηνία της κοινοποίησης ή της πλήρους γνώσης της σχετικής απόφασης. Η εμπρόθεσμη άσκηση της προσφυγής αναστέλλει τις επιβαλλόμενες κυρώσεις. Επί της προσφυγής αποφασίζει το αρμοδίως αποφαινόμενο όργανο, ύστερα από γνωμοδότηση του προβλεπόμενου στις περιπτώσεις β' και δ' της παραγράφου 11 του άρθρου 221 οργάνου, εντός προθεσμίας τριάντα (30) ημερών από την άσκησή της, άλλως θεωρείται ως σιωπηρώς απορριφθείσα. Κατά της απόφασης αυτής δεν χωρεί η άσκηση άλλης οποιασδήποτε φύσης διοικητικής προσφυγής. Αν κατά της απόφασης που επιβάλλει κυρώσεις δεν ασκηθεί εμπρόθεσμα η προσφυγή ή αν απορριφθεί αυτή από το αποφαινόμενο αρμοδίως όργανο, η απόφαση καθίσταται οριστική. Αν ασκηθεί εμπρόθεσμα προσφυγή, αναστέλλονται οι συνέπειες της απόφασης μέχρι αυτή να οριστικοποιηθεί.

¹⁰⁹ Άρθρο 205 του ν. 4412/2016

6. ΕΙΔΙΚΟΙ ΟΡΟΙ ΕΚΤΕΛΕΣΗΣ

6.1 Παρακολούθηση της σύμβασης

6.1.1. Η παρακολούθηση της εκτέλεσης της Σύμβασης και η διοίκηση αυτής θα διενεργηθεί από την Δ/νση Περ/ντος & Πρασίνου, η οποία και θα εισηγείται στο αρμόδιο αποφαινόμενο όργανο του Δήμου Δράμας, για όλα τα ζητήματα που αφορούν στην προσήκουσα εκτέλεση όλων των όρων της σύμβασης και στην εκπλήρωση των υποχρεώσεων του αναδόχου, στη λήψη των επιβεβλημένων μέτρων λόγω μη τήρησης των ως άνω όρων και ιδίως για ζητήματα που αφορούν σε τροποποίηση του αντικειμένου και παράταση της διάρκειας της σύμβασης, υπό τους όρους του άρθρου 132 του ν. 4412/2016.

6.1.2. Η αρμόδια υπηρεσία μπορεί, με απόφασή της θα ορίζει για την παρακολούθηση της σύμβασης ως επόπτη με καθήκοντα εισηγητή υπάλληλο της υπηρεσίας.

Τα καθήκοντα του επόπτη είναι ενδεικτικά, η πιστοποίηση της εκτέλεσης του αντικειμένου της σύμβασης, καθώς και ο έλεγχος της συμμόρφωσης του αναδόχου με τους όρους της σύμβασης. Με εισήγηση του επόπτη η υπηρεσία που διοικεί τη σύμβαση μπορεί να απευθύνει έγγραφα με οδηγίες και εντολές προς τον ανάδοχο που αφορούν στην εκτέλεση της σύμβασης.

6.2 Διάρκεια σύμβασης¹¹⁰

Η διάρκεια της Σύμβασης αρχίζει από την ημερομηνία υπογραφής της σύμβασης και διαρκεί μέχρι την **31-10-2020**.

6.3 Παραλαβή του αντικειμένου της σύμβασης

1. Η παραλαβή των παρεχόμενων υπηρεσιών γίνεται από επιτροπή παραλαβής που συγκροτείται, σύμφωνα με την παράγραφο 11 εδάφιο δ' του άρθρου 221¹¹¹ του ν. 4412/2016, η οποία ελέγχει την περάτωση των αναλυτικώς αναφερόμενων (προμέτρηση εργασιών, τεχνική έκθεση) στην υπ. αριθμ 10/2020 συνταχθείσα μελέτη της Δ/νσης Περιβάλλοντος και Πρασίνου (Παράρτημα Ι της παρούσας).

2. Κατά τη διαδικασία παραλαβής διενεργείται ο απαιτούμενος έλεγχος, σύμφωνα με τα οριζόμενα στη σύμβαση, μπορεί δε να καλείται να παραστεί και ο ανάδοχος. Μετά την ολοκλήρωση της διαδικασίας, η επιτροπή παραλαβής: α) είτε παραλαμβάνει τις σχετικές υπηρεσίες ή παραδοτέα, εφόσον καλύπτονται οι απαιτήσεις της σύμβασης χωρίς έγκριση ή απόφαση του αποφαινόμενου οργάνου, β) είτε εισηγείται για την παραλαβή με παρατηρήσεις ή την απόρριψη των παρεχομένων υπηρεσιών ή παραδοτέων, σύμφωνα με τις παραγράφους 3 και 4. Τα ανωτέρω εφαρμόζονται και σε τμηματικές παραλαβές.

3. Αν η επιτροπή παραλαβής κρίνει ότι οι παρεχόμενες υπηρεσίες ή τα παραδοτέα δεν ανταποκρίνονται πλήρως στους όρους της σύμβασης, συντάσσεται πρωτόκολλο προσωρινής παραλαβής, που αναφέρει τις παρεκκλίσεις που διαπιστώθηκαν από τους όρους της σύμβασης και γνωμοδοτεί αν οι αναφερόμενες παρεκκλίσεις επηρεάζουν την καταλληλότητα των παρεχόμενων υπηρεσιών ή παραδοτέων και συνεπώς αν μπορούν οι τελευταίες να καλύψουν τις σχετικές ανάγκες.

4. Για την εφαρμογή της παραγράφου 3 ορίζονται τα ακόλουθα:

α) Στην περίπτωση που διαπιστωθεί ότι, δεν επηρεάζεται η καταλληλότητα, με αιτιολογημένη απόφαση του αρμόδιου αποφαινόμενου οργάνου, μπορεί να εγκριθεί η παραλαβή των εν λόγω παρεχόμενων υπηρεσιών ή παραδοτέων, με έκπτωση επί της συμβατικής αξίας, η οποία θα πρέπει να είναι ανάλογη προς τις διαπιστωθείσες παρεκκλίσεις. Μετά την έκδοση της ως άνω απόφασης, η επιτροπή παραλαβής υποχρεούται να προβεί στην οριστική παραλαβή των παρεχόμενων υπηρεσιών ή παραδοτέων της σύμβασης και να συντάξει σχετικό πρωτόκολλο οριστικής παραλαβής, σύμφωνα με τα αναφερόμενα στην απόφαση.

β) Αν διαπιστωθεί ότι επηρεάζεται η καταλληλότητα, με αιτιολογημένη απόφαση του αρμόδιου

¹¹⁰ Άρθρο 217 του ν. 4412/2016

¹¹¹ Πρβλ και παρ. 5 του άρθρου 221 του ν. 4412/2016

αποφαινόμενου οργάνου απορρίπτονται οι παρεχόμενες υπηρεσίες ή τα παραδοτέα, με την επιφύλαξη των οριζομένων στο άρθρο 220.

5. Αν παρέλθει χρονικό διάστημα μεγαλύτερο των τριάντα (30) ημερών από την ημερομηνία υποβολής του παραδοτέου από τον οικονομικό φορέα και δεν έχει εκδοθεί πρωτόκολλο παραλαβής της παραγράφου 2 ή πρωτόκολλο με παρατηρήσεις της παραγράφου 3, θεωρείται ότι η παραλαβή έχει συντελεσθεί αυτοδίκαια.

6. Ανεξάρτητα από την, κατά τα ανωτέρω, αυτοδίκαιη παραλαβή και την πληρωμή του αναδόχου, πραγματοποιούνται οι προβλεπόμενοι από τη σύμβαση έλεγχοι από επιτροπή που συγκροτείται με απόφαση του αρμοδίου αποφαινόμενου οργάνου, στην οποία δεν μπορεί να συμμετέχουν ο πρόεδρος και τα μέλη της επιτροπής της παραγράφου 1. Η παραπάνω επιτροπή παραλαβής προβαίνει σε όλες τις διαδικασίες παραλαβής που προβλέπονται από την σύμβαση και συντάσσει τα σχετικά πρωτόκολλα. Οι εγγυητικές επιστολές προκαταβολής και καλής εκτέλεσης δεν επιστρέφονται πριν την ολοκλήρωση όλων των προβλεπόμενων από τη σύμβαση ελέγχων και τη σύνταξη των σχετικών πρωτοκόλλων. Οποιαδήποτε ενέργεια που έγινε από την αρχική επιτροπή παραλαβής, δεν λαμβάνεται υπόψη.

6.4 Απόρριψη παραδοτέων – Αντικατάσταση¹¹²

Σε περίπτωση οριστικής απόρριψης ολόκληρου ή μέρους των παρεχόμενων υπηρεσιών με έκπτωση επί της συμβατικής αξίας, με απόφαση της αναθέτουσας αρχής μπορεί να εγκρίνεται αντικατάσταση των υπηρεσιών ή/και παραδοτέων αυτών με άλλα, που να είναι σύμφωνα με τους όρους της σύμβασης, μέσα σε τακτή προθεσμία που ορίζεται από την απόφαση αυτή. Αν η αντικατάσταση γίνεται μετά τη λήξη της συνολικής διάρκειας της σύμβασης, η προθεσμία που ορίζεται για την αντικατάσταση δεν μπορεί να είναι μεγαλύτερη του 25% της συνολικής διάρκειας της σύμβασης, ο δε ανάδοχος υπόκειται σε ποινικές ρήτρες, σύμφωνα με το άρθρο 218 του ν. 4412/2016 και την παράγραφο 5.2.2 της παρούσας, λόγω εκπρόθεσμης παράδοσης.

Αν ο ανάδοχος δεν αντικαταστήσει τις υπηρεσίες ή/και τα παραδοτέα που απορρίφθηκαν μέσα στην προθεσμία που του τάχθηκε και εφόσον έχει λήξει η συνολική διάρκεια, κηρύσσεται έκπτωτος και υπόκειται στις προβλεπόμενες κυρώσεις.

6.5 Αναπροσαρμογή τιμής¹¹³

Δεν προβλέπεται αναπροσαρμογή τιμής.

6.6 Καταγγελία της σύμβασης- Υποκατάσταση αναδόχου

6.6.1 Στην περίπτωση που, κατά την εκτέλεση της σύμβασης, ο ανάδοχος καταδικαστεί αμετάκλητα για ένα από τα αδικήματα που αναφέρονται στην παρ. 2.2.3.1 της παρούσας, η αναθέτουσα αρχή δύναται να καταγγείλει μονομερώς τη σύμβαση και να αναζητήσει τυχόν αξιώσεις αποζημίωσης, σύμφωνα με τις σχετικές διατάξεις του ΑΚ, περί αμφοτεροβαρών συμβάσεων.

6.6.2 Εάν ο ανάδοχος πτωχεύσει ή υπαχθεί σε διαδικασία εξυγίανσης ή ειδικής εκκαθάρισης ή τεθεί υπό αναγκαστική διαχείριση από εκκαθαριστή ή από το δικαστήριο ή υπαχθεί σε διαδικασία πτωχευτικού συμβιβασμού ή αναστείλει τις επιχειρηματικές του δραστηριότητες ή εάν βρίσκεται σε οποιαδήποτε ανάλογη κατάσταση, προκύπτουσα από παρόμοια διαδικασία, προβλεπόμενη σε εθνικές διατάξεις νόμου, η αναθέτουσα αρχή δύναται, ομοίως, να καταγγείλει μονομερώς τη σύμβαση και να αναζητήσει τυχόν αξιώσεις αποζημίωσης, σύμφωνα με τις σχετικές διατάξεις του ΑΚ.

6.6.3 Σε αμφότερες τις ως άνω περιπτώσεις καταγγελίας της σύμβασης, η αναθέτουσα αρχή δύναται να προσκαλέσει τον/τους επόμενο/ους, κατά σειρά, μειοδότη/ες της διαδικασίας ανάθεσης της συγκεκριμένης σύμβασης και να του/τους προτείνει να αναλάβει/ουν την παροχή των υπηρεσιών του

¹¹² Άρθρο 220 του ν. 4412/2016

¹¹³ Άρθρο 53 παρ. 10 του ν. 4412/2016

εκπτώτου αναδόχου, με τους ίδιους όρους και προϋποθέσεις και βάσει της προσφοράς που είχε υποβάλει ο έκπτωτος (ρητή ρήτρα υποκατάστασης)¹¹⁴.

Ο αρμόδιος αντιδήμαρχος της Δ/σης

Μουρβετίδης Μιχαήλ

¹¹⁴ Πρβλ. άρ. 132, παρ. 1δ), περ. αα του ν. 4412/2016.

Πρβλ., επίσης, Κατευθυντήρια Οδηγία 22 της Αρχής με τίτλο «*Τροποποίηση συμβάσεων κατά τη διάρκειά τους*», Κεφάλαιο ΙΙΙ.Δ. σημείο Ι, σελ. 17 (ΑΔΑ: 7ΜΥΤΟΞΤΒ-ΖΓΖ).

Επισημαίνεται ότι εναπόκειται στη διακριτική ευχέρεια της Α.Α. να συμπεριλάβει ή όχι, στο παρόν σημείο της Διακήρυξης, τη ρήτρα υποκατάστασης του αναδόχου (άρθρο 6.6.3) ή να διαμορφώσει τη σχετική ρήτρα με διαφορετικούς όρους. Σε κάθε περίπτωση, οι εν λόγω όροι θα πρέπει να είναι ρητοί και σαφείς και να κείνται εντός του υφιστάμενου νομοθετικού πλαισίου και ιδίως των σχετικών επιλογών που παρέχει το άρθρο 132 του ν. 4412/2016.

ΠΑΡΑΡΤΗΜΑΤΑ

**ΠΑΡΑΡΤΗΜΑ Ι – Αναλυτική Περιγραφή Φυσικού και Οικονομικού Αντικειμένου της Σύμβασης
(προσαρμοσμένο από την Αναθέτουσα Αρχή)**



ΕΛΛΗΝΙΚΗ ΔΗΜΟΚΡΑΤΙΑ

ΔΗΜΟΣ ΔΡΑΜΑΣ

ΔΙΕΥΘΥΝΣΗ ΠΕΡ/ΝΤΟΣ & ΠΡΑΣΙΝΟΥ

ΑΡ. ΜΕΛΕΤΗΣ:10/2020

ΜΕΛΕΤΗ ΓΙΑ ΤΗΝ ΕΚΤΕΛΕΣΗ ΤΗΣ ΓΕΝΙΚΗΣ ΥΠΗΡΕΣΙΑΣ:

**«ΕΡΓΑΣΙΕΣ ΠΡΟΛΗΨΗΣ ΚΑΙ ΑΝΤΙΠΥΡΙΚΗΣ ΠΡΟΣΤΑΣΙΑΣ ΣΤΑ
ΠΕΡΙΑΣΤΙΚΑ ΔΑΣΗ ΤΗΣ ΔΕ ΔΡΑΜΑΣ ΤΟΥ ΔΗΜΟΥ ΔΡΑΜΑΣ»**

Προϋπολογισμός: 19400,00€ (χωρίς το ΦΠΑ)

ΚΑ προϋπολογισμού: 35.6262.26

CPV : 77312000-0 Υπηρεσίες εκκαθάρισης από αγριόχορτα

ΔΡΑΜΑ ΙΟΥΛΙΟΣ 2020

1. ΕΙΣΑΓΩΓΗ

Η παρούσα μελέτη συντάσσεται από Δασολόγο υπάλληλο της Δ/ση Περ/ντος και Πρασίνου του Δήμου Δράμας και αφορά στην εκτέλεση εργασιών πρόληψης και αντιπυρικής προστασίας στα περιαστικά δάση και αλσύλλια της ΔΕ Δράμας με σκοπό τη μείωση του κινδύνου εκδήλωσης και εξάπλωσης δασικών πυρκαγιών και την προστασία του φυσικού δασικού περ/ντος.

Κατά τη σύνταξη της μελέτης που έγινε σε ένα στάδιο ελήφθησαν υπόψη οι παρακάτω διατάξεις :

- του Ν.Δ. 86/69 «Περί Δασικού Κώδικα» (ΦΕΚ 7 Α')
- του Ν. 998/79 «Περί προστασίας δασών και δασικών εν γένει εκτάσεων της Χώρας».(ΦΕΚ 289 Α'),
- του άρθρου 53 του Ν. 4042/2012 «Ποινική προστασία του περιβάλλοντος κλπ.». (ΦΕΚ 24 Α'),
- του Π.Δ. 437/81, «περί μελέτης και εκτέλεσης δασοτεχνικών έργων». (ΦΕΚ 120 Α'),
- του Ν. 4412/2016 (ΦΕΚ 147 Α')
- της αριθμ. 3752/25-5-2018 (ΑΔΑΩΞΦ465ΧΘ7-ΣΚΗ) εγκυκλίου της Γενικής Γραμματείας Πολιτικής Προστασίας με θέμα "Σχέδιο δράσεων Πολιτικής Προστασίας για την αντιμετώπιση κινδύνων λόγω δασικών πυρκαγιών"

2. ΓΕΝΙΚΑ – ΣΚΟΠΟΣ

Σκοπός της μελέτης είναι η πρόληψη και αντιπυρική προστασία των περιαστικών δασών και αλσυλλίων της Δημοτικής Ενότητας Δράμας του Δήμου Δράμας, τα οποία γειτνιάζουν τόσο με την πόλη της Δράμας αλλά και με τοπικές κοινότητες, αποτελώντας πνεύμονες οξυγόνου και η προστασία τους είναι επιβεβλημένη και μεγίστης σημασίας. Περιοχές παρέμβασης είναι το περιαστικό δάσος Κορυλόβου έκτασης 3810,00 στρ., το αλσύλλιο του Θεραπευτηρίου έκτασης 130,00 στρ. και η περιοχή Ανθέων που γειτνιάζει με αυτό, το περιαστικό δάσος Καλλιφύτου, έκτασης 1700,00 στρ. και το αλσύλλιο του Προφήτη Ηλία Ξηροποτάμου έκτασης 59,00 στρ.

Οι παραπάνω περιοχές βρίσκονται πολύ κοντά σε κατοικημένες περιοχές, αποτελούν χώρους αναψυχής και άθλησης και η προστασία τους είναι ζωτικής σημασίας.

Η φωτιά είναι ένα σύνθητες φαινόμενο στα Μεσογειακού τύπου οικοσυστήματα, αφού οι κλιματικές συνθήκες και η δομή της βλάστησης ευνοούν την εξάπλωσή της .

Αιτίες πυρκαγιών:

- πέταμα αναμμένων τσιγάρων
- απρόσεκτο άναμμα και εγκατάλειψη εστιών φωτιάς
- καθάρισμα χωραφιών
- κάψιμο βοσκότοπων
- κάψιμο σκουπιδιών
- σπινθήρες μηχανημάτων

Αποτελέσματα αυτού του φαινομένου:

- η καταστροφή ή η υποβάθμιση του δάσους – διατάραξη βιολογικής ισορροπίας
- ενισχύεται η διαβρωτική δράση των βροχών, παρασέρνοντας τμήμα των εδαφών στη θάλασσα
- δημιουργούνται χειμαρροί και ενισχύονται οι πλημμύρες
- λόγω της αδυναμίας συγκράτησης του νερού της βροχής, δε γίνεται εμπλουτισμός των υπόγειων υδάτων, των πηγών και των ποταμών, με αποτέλεσμα τη λειψυδρία
- μειώνεται η παραγωγή ξυλείας και άλλων δασικών προϊόντων
- δημιουργούνται προβλήματα κοινωνικά, υγείας, εργασίας, αναψυχής κ.α.
- επιβαρύνεται η οικονομία λόγω δαπανών κατάσβεσης και αποκατάστασης

Από στατιστικά στοιχεία που παραχωρήθηκαν από την Πυροσβεστική Υπηρεσία Δράμας για το χρονικό διάστημα από το 1998 μέχρι το 2019 (πίνακες 1 και 2) και αφορούν το νομό Δράμας προκύπτει ότι κατά μέσο όρο κάθε χρόνο εκδηλώνονται 40 περίπου δασικές πυρκαγιές και καίγονται κατά μέσο όρο 2496,66 στρέμματα δασικής έκτασης. Ο συνολικός αριθμός των δασικών πυρκαγιών το συγκεκριμένο χρονικό διάστημα ανέρχεται σε 885 σε σύνολο 3507 πυρκαγιών που εκδηλώθηκαν σε μη αστικό ιστό και αφορούσαν πυρκαγιές σε αγροτική περιοχή, σε δασική έκταση, σε χώρο παρανομών χωματερών και λοιπές περιπτώσεις. Το ποσοστό των δασικών πυρκαγιών επί του συνόλου των πυρκαγιών σε μη αστικό ιστό είναι 25,23% περίπου.

ΑΡΙΘΜΟΣ ΠΥΡΚΑΓΙΩΝ Ν. ΔΡΑΜΑΣ							
ΕΤΟΣ	ΑΓΡΟΤΙΚΕΣ	ΔΑΣΙΚΕΣ	ΧΩΜΑΤΕΡΕΣ	ΛΟΙΠΕΣ	ΣΥΝΟΛΟ	ΑΣΤΙΚΕΣ	Γ.ΣΥΝΟΛΟ
1998	106	53	27	84	270	92	362
1999	126	12	27	51	216	79	295
2000	167	59	19	76	321	82	403
2001	149	32	12	76	269	71	340
2002	104	18	4	38	164	74	238
2003	74	39	0	51	164	74	238
2004	103	48	0	60	211	74	285
2005	39	43	2	50	134	74	208
2006	82	75	5	56	218	90	308
2007	80	77	9	72	238	165	403
2008	87	78	3	75	243	137	380
2009	20	17	0	16	53	110	163
2010	23	15	1	10	49	108	157
2011	14	63	0	25	102	128	230
2012	42	68	0	16	126	120	246
2013	75	55	1	20	151	173	324
2014	38	33	1	18	90	71	161
2015	15	25	1	9	50	58	108
2016	50	19	1	10	80	84	164
2017	31	29	0	27	87	123	210
2018	71	11	0	33	115	244	359
2019	54	16	9	77	156	213	369
ΣΥΝΟΛΟ	1.550	885	122	950	3.507	2.444	5.951

Πίνακας 1: Αριθμός πυρκαγιών στο Ν. Δράμας την περίοδο 1998-2019

Ακολουθούν γραφήματα όπου εμφανίζεται ο αριθμός των πυρκαγιών ανά είδος και ανά έτος για την περίοδο 1998-2019 και το μέσο ποσοστό εμφάνισης ανά είδος πυρκαγιάς.

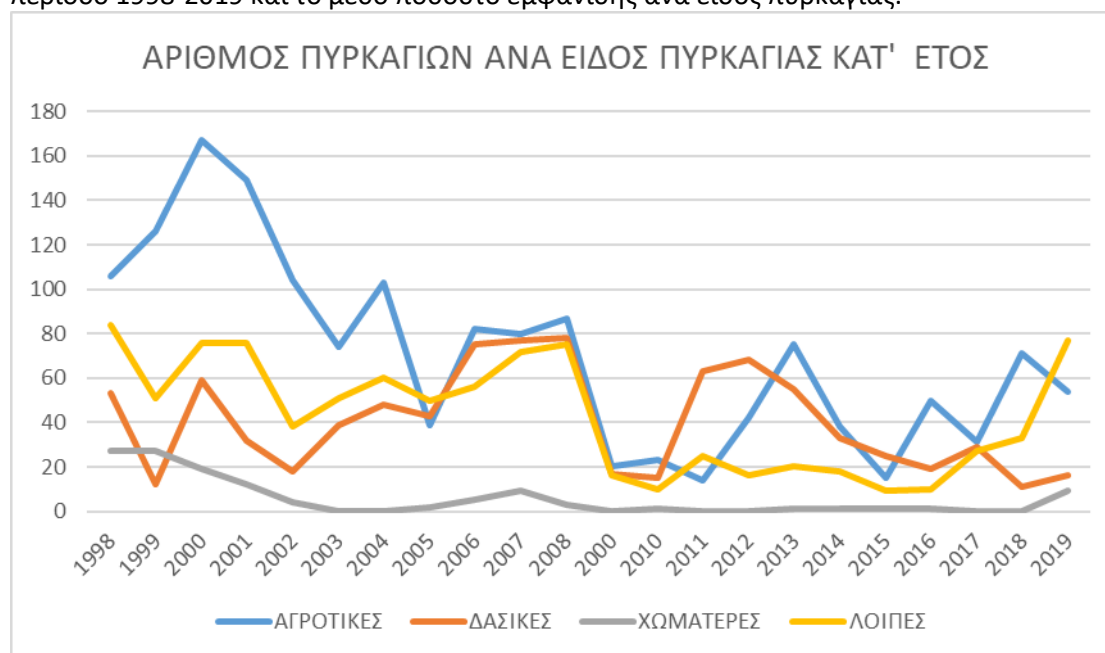

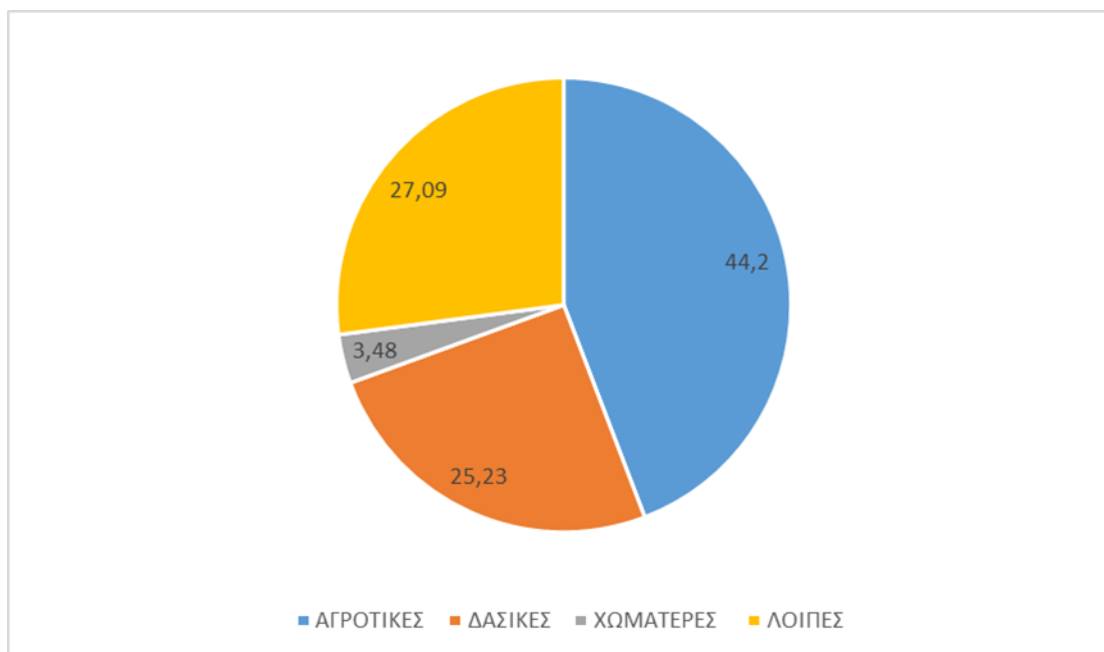

Επιπλέον κατά μέσο όρο κάθε χρόνο, σύμφωνα με τα στοιχεία για το συγκεκριμένο χρονικό διάστημα (Πίνακας 2), καίγονται περίπου κατά μέσο όρο κάθε χρόνο 2496,66 στρέμματα δασικής έκτασης με εξαίρεση το 2000 όπου η καμένη δασική έκταση ήταν πολύ μεγάλη. Η συνολική δασική έκταση του κάηκε την περίοδο 1998 – 2019 είναι 54.926,59 στρέμματα και αποτελεί το 77,88% της συνολικής καμένης έκτασης σε μη αστικό ιστό (αγροτικές περιοχές δασικές, χώροι παράνομων χωματερών, λοιποί χώροι).

ΚΑΜΕΝΕΣ ΕΚΤΑΣΕΙΣ Ν. ΔΡΑΜΑΣ (ΣΤΡΕΜΜΑΤΑ) ¹					
ΕΤΟΣ	ΑΓΡΟΤΙΚΕΣ	ΔΑΣΙΚΕΣ	ΧΩΜΑΤΕΡΕΣ	ΛΟΙΠΕΣ	ΣΥΝΟΛΟ
1998	1.800,50	6.251,00	41	0	8.092,50
1999	2.108,50	645,50	20,5	0	2.774,50
2000	4.180,50	28.086,10	3	0	32.269,60
2001	819,50	311,50	3,5	1	1.135,50
2002	422,50	34,90	1	0	458,40
2003	756,06	646,43	0	0	1.402,49
2004	304,70	806,45	0	0	1.111,15
2005	74,49	418,79	1,3	0	494,58
2006	165,34	726,38	3,04	0	894,76
2007	491,32	1.360,16	1,26	48,73	1.901,47
2008	512,26	5.687,18	0	29,57	6.229,00
2009	266,52	41,06	0	26,22	333,80
2010	205,66	931,70	0,1	1,02	1.138,48
2011	44,46	1.028,13	0	42,6	1.115,19
2012	132,50	634,80	0	23,9	791,20
2013	350,90	575,80	0,2	55	981,90
2014	216,00	429,00	1	47	693,00
2015	223,20	159,00	0,1	38,5	2435,80
2016	270,30	1.334,90	4	313,54	3.938,74
2017	177,66	3.826,42	0	59,32	4.063,40
2018	770,78	133,04	0	109,2	1.013,02
2019	254,19	858,35	14,91	160,65	1.288,10
ΣΥΝΟΛΟ	14.547,84	54.926,59	94,91	956,25	70.525,59

Πίνακας 2: Καμένες εκτάσεις Ν. Δράμας την περίοδο 1998-2019

Ακολουθούν γραφήματα όπου εμφανίζεται η καμένη έκταση ανά είδος πυρκαγιάς και ανά έτος καθώς και το μέσο ποσοστό καμένης έκτασης ανά είδος πυρκαγιάς την περίοδο 1998-2019.

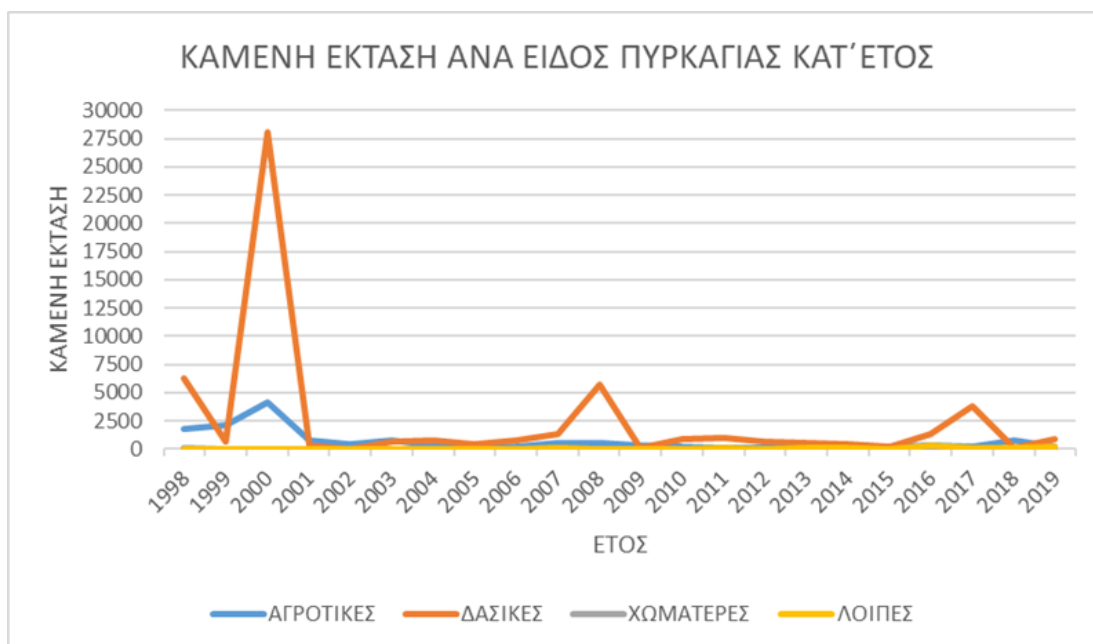

Στις περιοχές παρέμβασης της μελέτης τα τελευταία χρόνια δεν έχουν εκδηλωθεί μεγάλες δασικές πυρκαγιές με εξαίρεση το 2017 όπου από πυρκαγιά που ξεκίνησε από αγροτική έκταση της κοινότητας Μοναστηρακίου κινδύνεψε το περιστικό δάσος Κορυλόβου. Στις άλλες δύο κοινότητες Ξηροποταμού και Καλλιφύτου παρότι τα τελευταία χρόνια εκδηλώθηκαν δασικές πυρκαγιές, αυτές χωροθετούνται μακριά από τους χώρους των περιαστικών δασών και αφορούν κυρίως σε καύση χορτολιβαδικών εκτάσεων και πρινώνων για την ανανέωση της βοσκήσιμης ύλης.

Παρόλο που μέχρι σήμερα στις συγκεκριμένες περιοχές δεν εκδηλώθηκαν σοβαρές και μεγάλου μεγέθους δασικές πυρκαγιές ωστόσο ο κίνδυνος πυρκαγιάς παραμένει μεγάλος για τους παρακάτω λόγους:

- Πρόκειται για τεχνητά δάση που αποτελούνται από κωνοφόρα δέντρα των οποίων οι βελόνες (χλωρές και ξηρές) λόγω της ρητίνης που περιέχουν είναι εύφλεκτες.

- Τα κατώτερα κλαδιά των δέντρων και των φύλλων – βελονών έχουν ξηραθεί και αποτελούν άριστη τροφή της πυρκαγιάς.
- Η επισκεψιμότητα της περιοχής από ντόπιους κατοίκους αλλά και τουρίστες παρατηρείται αυξημένη τα τελευταία χρόνια αυξάνοντας τον κίνδυνο πρόκλησης πυρκαγιάς από τα αίτια τα οποία προαναφέρθηκαν.

Το γεγονός ότι δεν προκλήθηκαν, μέχρι σήμερα, σοβαρές ζημιές οφείλεται στην φύλαξή τους κατά τους θερινούς μήνες από εθελοντικές ομάδες και εποχικούς πυροφύλακες, στην έγκαιρη επισήμανση των πυρκαγιών, στην έγκαιρη επέμβαση για την κατάσβεσή τους, καθώς και στην αγάπη και το σεβασμό των περιόικων προς το δάσος.

3. ΕΚΤΑΣΗ – ΟΡΙΑ – ΓΕΩΓΡΑΦΙΚΗ ΘΕΣΗ - ΣΥΝΘΗΚΕΣ ΙΔΙΟΚΤΗΣΙΑΣ – ΧΡΗΣΗ ΓΑΙΩΝ

3.1.ΤΕΧΝΗΤΟ ΔΑΣΟΣ ΚΟΡΥΛΟΒΟΥ

Έκταση – Γεωγραφική θέση

Η έκταση που καταλαμβάνει το τεχνητό δάσος Κορυλόβου είναι 38,1 εκτάρια (ha). Εκτείνεται βόρεια της πόλης της Δράμας και σε απόσταση 500 (πεντακοσίων) περίπου μέτρων από το κέντρο της. Χαρακτηρίζεται από τις συντεταγμένες Γεωγραφικό Μήκος Ανατολικό 24° 9'17.88" και Γεωγραφικό Πλάτος Βόρειο 41° 9'43.63".

Όρια

Ανατολικά: Με όρια του τμήματος 80 Αγροκτήματος Καλλιφύτου

Δυτικά : Με νοητή γραμμή που συνδέει τα λατομεία Δημητριάδη

Βόρεια: Με χαράδρες που αρχίζουν από τον υψοδείκτη 548

Νότια: Με αγροτικό δρόμο και οδό Δράμας – Σιδηρονέρου

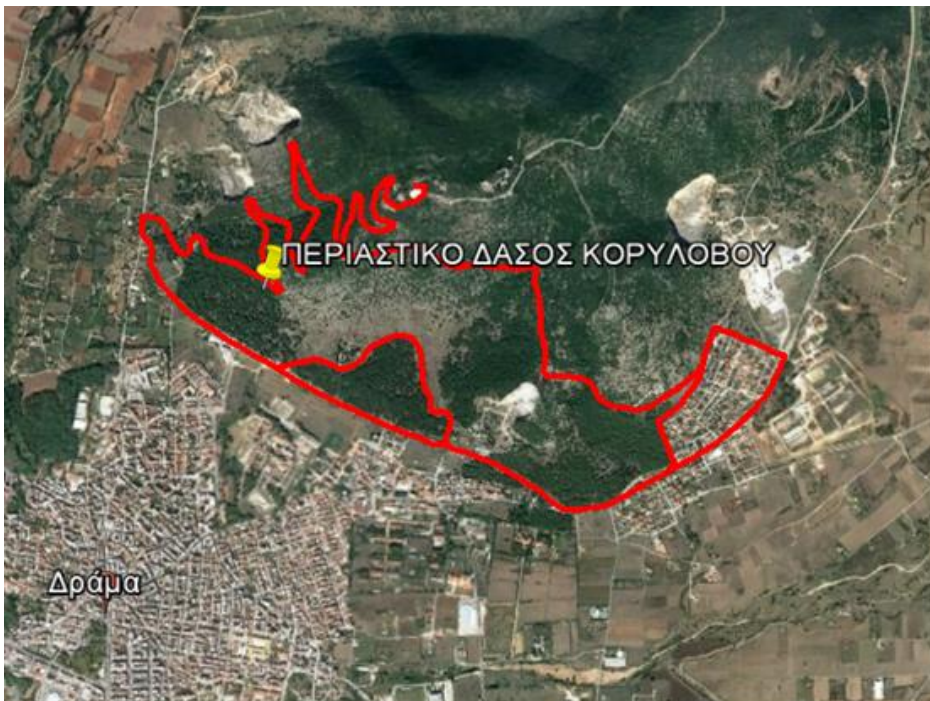

Συνθήκες ιδιοκτησίας

Διοικητικώς υπάγεται στην Π.Ε Δράμας.

Δασικώς υπάγεται στο Δασαρχείο Δράμας.

Δικαστικώς υπάγεται στα Δικαστήρια Δράμας.

3.2. ΑΛΣΥΛΛΙΟ ΘΕΡΑΠΕΥΤΗΡΙΟΥ (ΑΛΣΟΣ ΝΤΑΜΠΛΑΤΖΑ)

Έκταση – Γεωγραφική θέση

Η έκταση που καταλαμβάνει το τεχνητό δάσος Θεραπευτηρίου είναι 13,00 εκτάρια (ha). Το αλσύλλιο Θεραπευτηρίου εκτείνεται βόρεια της πόλης της Δράμας και σε απόσταση 500 (πεντακοσίων) περίπου μέτρων από το κέντρο της. Χαρακτηρίζεται από τις συντεταγμένες Γεωγραφικό Μήκος Ανατολικό 24° 8'36.65" και Γεωγραφικό Πλάτος Βόρειο 41° 9'26.72".

Εντός του τεχνητού αλσυλλίου βρίσκεται το Δημοτικό Στάδιο Δράμας και το Κολυμβητήριο καθώς και το Γηροκομείο. Στις παρυφές υπάρχουν οικόπεδα και οικείες.

Όρια

Ανατολικά: Οδός Αντιγόνου και ρέμα Μοναστηρακίου

Δυτικά : Οδός Ιπποκράτους

Βόρεια: Η περιοχή Ανθέων

Νότια: Οδός Αντιγόνου

**Συνθήκες ιδιοκτησίας**

Διοικητικώς υπάγεται στην Π.Ε Δράμας.

Δασικώς υπάγεται στο Δασαρχείο Δράμας.

Δικαστικώς υπάγεται στα Δικαστήρια Δράμας.

3.3. ΑΛΣΥΛΛΙΟ ΠΡΟΦΗΤΗ ΗΛΙΑ ΞΗΡΟΠΟΤΑΜΟΥ**Έκταση – Γεωγραφική θέση**

Η έκταση που καταλαμβάνει το αλσύλλιο Προφήτη Ηλία Ξηροποτάμου είναι 5,9 εκτάρια (ha). Εκτείνεται βορειοανατολικά της Κοινότητας Ξηροποτάμου. Χαρακτηρίζεται από τις συντεταγμένες Γεωγραφικό Μήκος Ανατολικό 24° 6'35.87" και Γεωγραφικό Πλάτος Βόρειο 41°11'38.59"

Εντός του τεχνητού αλσυλλίου βρίσκεται το παρεκκλήσι του Προφήτη Ηλία. Η περιοχή αποτελεί χώρο πεζοπορίας και συγκέντρωσης των κατοίκων του οικισμού.

Όρια

Ανατολικά: το ανατολικό όριο του οικισμού Ξηροποτάμου
 Δυτικά : Αγρόκτημα Ξηροποτάμου και Μοναστηρακίου
 Βόρεια: Αγρόκτημα Ξηροποτάμου
 Νότια: το νότιο όριο του οικισμού (γυμνές εκτάσεις)

**Συνθήκες ιδιοκτησίας**

Διοικητικώς υπάγεται στην Π.Ε Δράμας.
 Δασικώς υπάγεται στο Δασαρχείο Δράμας.
 Δικαστικώς υπάγεται στα Δικαστήρια Δράμας.

3.4. ΠΕΡΙΑΣΤΙΚΟ ΔΑΣΟΣ ΚΑΛΛΙΦΥΤΟΥ**Έκταση – Γεωγραφική θέση**

Η έκταση που καταλαμβάνει το τεχνητό δάσος Καλλιφύτου είναι 170,0 εκτάρια (ha). Αποτελεί τμήμα του δασικού συμπλέγματος Μυρσινέρου – Λιβαδερού – Αετού. Εκτείνεται βορειοανατολικά της Κοινότητας Καλλιφύτου. Χαρακτηρίζεται από τις συντεταγμένες Γεωγραφικό Μήκος Ανατολικό 24°11'22.80" και Γεωγραφικό Πλάτος Βόρειο 41°10'51.76"

Εντός του τεχνητού αλσουλίου βρίσκονται διάσπαρτα υπαίθριου χώροι αναψυχής και η περιοχή αποτελεί χώρο πεζοπορίας και συγκέντρωσης των κατοίκων του οικισμού.

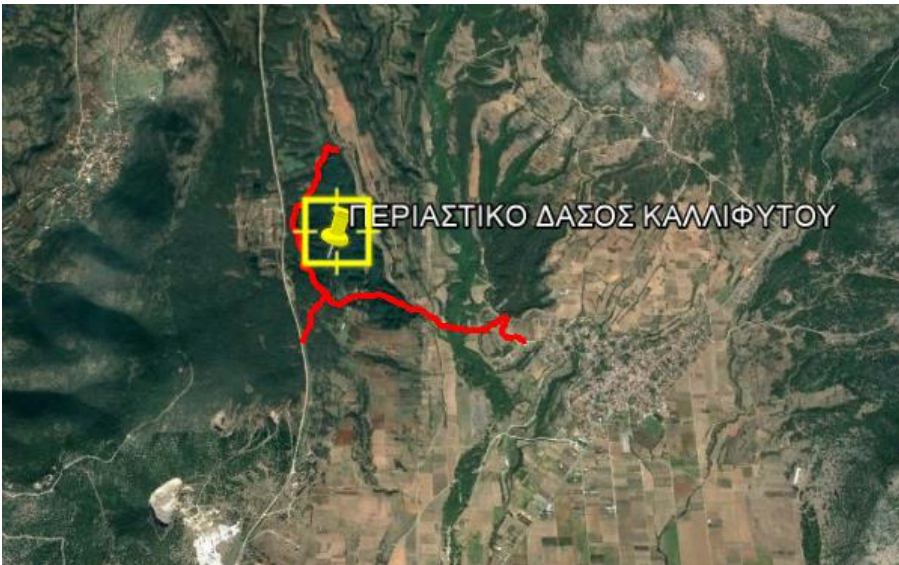

Όρια

Ανατολικά: η επαρχιακή οδός Δράμας – Σιδηρονέρου
 Δυτικά : Ο οικισμός της κοινότητας Καλλιφύτου
 Βόρεια: Δασική περιοχή και αγρόκτημα Καλλιφύτου
 Νότια: Αγρόκτημα Καλλιφύτου

Συνθήκες ιδιοκτησίας

Διοικητικώς υπάγεται στην Π.Ε Δράμας.
 Δασικώς υπάγεται στο Δασαρχείο Δράμας.
 Δικαστικώς υπάγεται στα Δικαστήρια Δράμας.

3.5. ΧΡΗΣΗ ΓΑΙΩΝ

Όλες οι παραπάνω εκτάσεις είναι δημόσιες και έχουν δασικό χαρακτήρα.

Στο δάσος του Κορυλόβου και στη συστάδα 2γ, παραχωρήθηκε έκταση 71,09 στρ. στο φυσιολατρικό όμιλο Δράμας, σύμφωνα με τις αποφάσεις με αριθμό 48739/10-11-72 και 31321/7-5-75 του Νομάρχη Δράμας. Η έκταση των συστάδων 2δ, ε και θ, 1280 στρ., παραχωρήθηκε στο Υπουργείο Εθνικής Αμύνης σύμφωνα με την απόφαση Ε' 8926/19-3-1968 του Υπουργείου Γεωργίας. Στη συστάδα 2η με έκταση 49,06 στρ., σύμφωνα με έγγραφο της Επιθ/σεως Τοπογραφικής Ανατ. Μακεδονίας και Θράκης, με αριθμό 18549/13-12-78, διαχωρίστηκε για τον Κων/νο Ανδρεάδη, χωρίς να ληφθεί ως σήμερα κάποια απόφαση και κατά συνέπεια ανήκει στην κυριότητα του Ελληνικού Δημοσίου όπως και όλη η υπόλοιπη έκταση του δάσους Κορυλόβου.

Στην κορυφή της συστάδας 2γ παραχωρήθηκαν σε δύο εταιρίες κινητής τηλεφωνίας, από ένα στρέμμα για την εγκατάσταση κεραιών κινητής τηλεφωνίας.

Επιπλέον στο Δημόσιο Δασικό Σύμπλεγμα Μυρσινέρου – Λιβαδερού – Αετού, που ανήκει το περιαστικό δάσος Καλλιφύτου έχει παραχωρηθεί έκταση 330 στρεμμάτων στο Δημοτικό Διαμέρισμα Λιβαδερού στο τμήμα 44 για την εγκατάσταση ομαδικού λεπτοκαρυώνα με την αριθ. Ε 4560/2-2-1956 διαταγή του τέως Υπουργού Γεωργίας. Επίσης έχουν παραχωρηθεί σε διάφορα σημεία εκτάσεις για ερευνητικές εργασίες και για έρευνα και εκμετάλλευση λατομεία μαρμάρου.

4. ΑΝΑΛΥΣΗ ΠΕΡΙΒΑΛΛΟΝΤΟΣ

ΦΥΣΙΚΟ ΠΕΡΙΒΑΛΛΟΝ

4.1. Κλιματικές συνθήκες

Οι πληρέστερες μετεωρολογικές παρατηρήσεις είναι αυτές του μετεωρολογικού σταθμού της ΥΕΒ Δράμας. Με βάση τις παρατηρήσεις περιόδου 1977-2003 έχουμε τα παρακάτω ενδεικτικά στοιχεία.

- Μέσο ύψος βροχής : 570,3mm.
- Μέγιστο ετήσιο ύψος βροχής 977,2mm.
- Ελάχιστο ετήσιο ύψος βροχής 362,4mm.
- Ετησίως μέγιστο μηνιαίο ύψος βροχής 75,2mm (Δεκέμβριος)
- Ετησίως ελάχιστο μηνιαίο ύψος βροχής 26,7mm (Αύγουστος).
- Απόλυτα μέγιστο μηνιαίο ύψος βροχής 235,0mm. (Δεκέμβριος 2002)
- Απόλυτα ελάχιστο μηνιαίο ύψος βροχής 0mm.
- Μέση ετήσια θερμοκρασία: 14,56°C
- Μέση ελάχιστη θερμοκρασία Ψυχρότερου μήνα (Ιανουάριος) : 0,7°C
- Μέση μέγιστη θερμοκρασία Θερμότερου μήνα (Ιούλιος) 32°C
- Απόλυτα Ελάχιστη Θερμοκρασία (Δεκέμβριος 2001) : -18,5°C
- Απόλυτα μέγιστη Θερμοκρασία (Ιούλιος 2000 & 2001) : 44,0 °C

Με βάση τα μετεωρολογικά δεδομένα και το ομβροθερμικό διάγραμμα (εικόνα 1), η ξηροθερμική περίοδος διαρκεί τρεις μήνες Ιούλιος – Αύγουστος - Σεπτέμβριος.

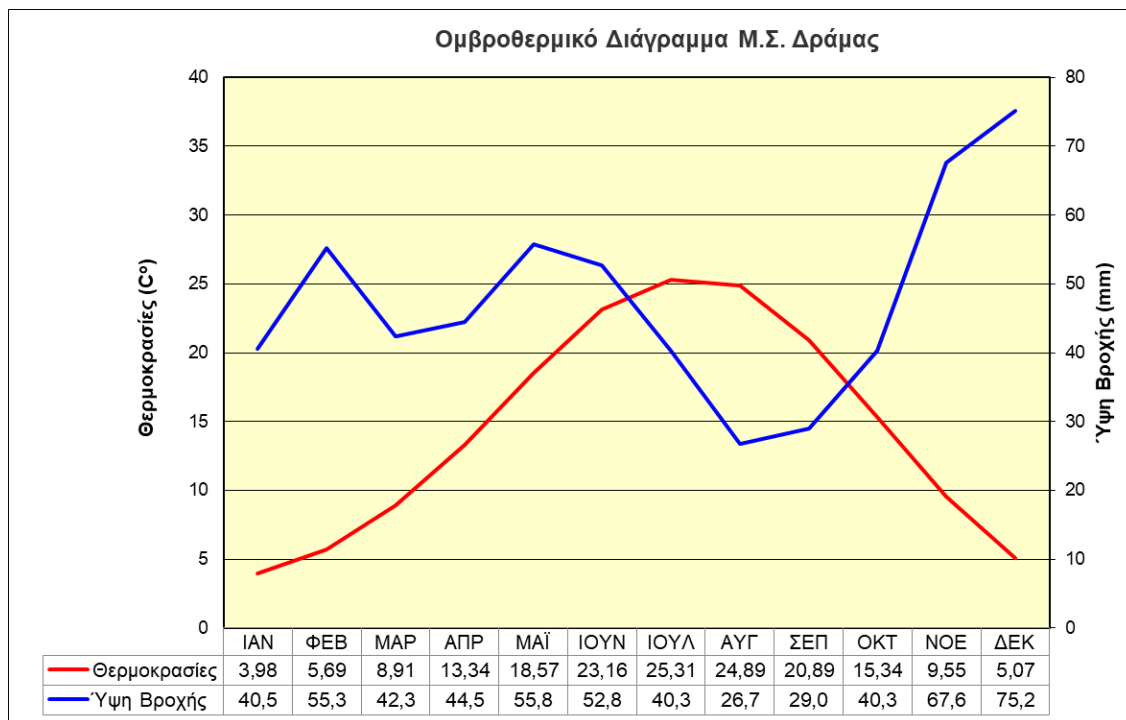

Εικόνα 1 – Ομβροθερμικό διάγραμμα (Bagnouls - Gausson) Μ.Σ. Δράμας.

Οι περισσότερες βροχοπτώσεις παρατηρούνται κατά την εαρινή και χειμερινή περίοδο με βροχερότερους τους μήνες Νοέμβριο (67,2 mm), Δεκέμβριο (75,2mm) και Μάιο (55,8 mm). Το θέρος το ύψος των βροχοπτώσεων μειώνεται στο μισό. Ξηρότεροι μήνες είναι ο Αύγουστος (26,7mm) και Σεπτέμβριος (29 mm). Το μέσο ύψος υετού του τετράμηνου Μαΐου -Αυγούστου είναι 175,5 mm . Οι χιονοπτώσεις στη Δράμα είναι συχνές κατά την περίοδο Νοεμβρίου – Μαρτίου.

Όπως παρατηρείται το Ετήσιο Θερμομετρικό Εύρος (Ε.Θ.Ε), δηλαδή η διαφορά μεταξύ μέσης ελάχιστης ψυχρότερου μήνα και μέσης μέγιστης θερμότερου μήνα είναι 41,6 °C. Οι παγετοί στην περιοχή της Δράμας είναι αρκετά συχνό και η ελάχιστη θερμοκρασία που έχει παρατηρηθεί την περίοδο 1977-2003 είναι -18,5 °C χωρίς να αποκλείεται και η πιθανότητα εμφάνισης ακόμη χαμηλότερων θερμοκρασιών. Οι καύσωνες κατά τους θερινούς μήνες εμφανίζονται αρκετά συχνά, οι υψηλότερη θερμοκρασία που

καταγράφηκε ήταν 44 °C τον μήνα Ιούλιο. Στον πίνακα που ακολουθεί δίνονται οι μέσες μηνιαίες τιμές της σχετικής υγρασίας και της ταχύτητας του ανέμου.

ΜΕΣΕΣ ΜΗΝΙΑΙΕΣ ΤΙΜΕΣ ΣΧΕΤΙΚΗΣ ΥΓΡΑΣΙΑΣ ΚΑΙ ΤΑΧΥΤΗΤΑΣ ΤΟΥ ΑΝΕΜΟΥ

ΙΑΝ	ΦΕΒ	ΜΑΡ	ΑΠΡ	ΜΑΪ	ΙΟΥΝ	ΙΟΥΛ	ΑΥΓ	ΣΕΠ	ΟΚΤ	ΝΟΕ	ΔΕΚ
Μέση μηνιαία Σχετική Υγρασία [%]											
78,7	73,2	69,0	63,7	60,7	55,3	52,6	55,0	59,3	69,0	77,7	81,0
Μέση ταχύτητα ανέμου [m/s]											
0,6	0,7	0,8	0,9	0,8	0,8	0,7	0,6	0,6	0,6	0,5	0,6

Επικρατούν άνεμοι ασθενείς έως μέτριοι Ν και ΝΔ καθώς και ΒΑ. Οι ΒΑ άνεμοι είναι ψυχροί αλλά λόγω της παρεμβολής των ορεινών όγκων στην πόλη της Δράμας αυτοί είναι ασθενείς και όχι έντονα αισθητοί. Είναι γνωστό ότι η εξάτμιση του νερού από τα επιφανειακά στρώματα του εδάφους, καθώς και η διαπνοή των φυτών είναι ανάλογες της ταχύτητας του ανέμου. Επιπλέον ισχυροί άνεμοι μπορούν να προκαλέσουν ανεμορριπίες και ανεμοθλασίες.

Η σχετική υγρασία του αέρα αυξάνει κατά του χειμερινούς μήνες με μέγιστο κατά τον μήνα Δεκέμβριο (81%) και μειώνεται κατά τους θερινούς μήνες με ελάχιστο κατά τον μήνα Ιούλιο (52,6%). Για τις απαιτήσεις των φυτών χαμηλές τιμές σχετικής υγρασίας αέρα υποκαθίστανται από υψηλή διαθεσιμότητα εδαφικού νερού που εξαρτάται από την ποσότητα των κατακρημνισμάτων που προηγήθηκαν.

4.2 Βιοκλιματική κατάσταση

Για την περιοχή της Μεσογείου ο Emberger διακρίνει επτά βιοκλίματα ή βιοκλιματικούς ορόφους πάνω στο λεγόμενο «Κλιματικό Διάγραμμα Emberger», τα όρια των οποίων εξαρτώνται από τις τιμές τόσο του ομβροθερμικού πηλίκου, όσο και της μέσης ελάχιστης θερμοκρασίας του ψυχρότερου μήνα η χρήση της οποία έχει επικρατήσει ως καθοριστικός παράγοντας της γεωγραφικής εξάπλωσης των φυτικών ειδών στη μεσογειακή ζώνη (Ντάφης 1986, Γκουβάς και Σακελλαρίου, 2011).

Οι επτά (7) βιοκλιματικοί όροφοι υποδιαιρούνται σε πέντε παραλλαγές (ή υποορόφους) με βάση την τιμή της μέσης ελάχιστης θερμοκρασίας του ψυχρότερου μήνα (m). Για τον Ελληνικό χώρο η διάκριση αυτή απεικονίζεται στο χάρτη βιοκλιματικών ορόφων του Μαυρομάτη (1978). Όπως φαίνεται στο απόσπασμα του χάρτη αυτού, το κλίμα της Δράμας υπάγεται στον Ημίξηρο Βιοκλιματικό Όροφο και στον Ψυχρό Υπόοροφο που χαρακτηρίζεται από δριμείς χειμώνες με συχνούς παγετούς διαρκείας.

Με βάση τα δεδομένα του Μ.Σ υπολογίστηκε το ομβροθερμικό πηλίκο Q_2 όπως παρακάτω:

$$Q_2 = \frac{2000 \cdot P}{(M + m + 546,4) \cdot (M - m)}$$

Όπου: P η μέση ετήσια βροχόπτωση (570,3mm), M η μέση μέγιστη θερμοκρασία του θερμότερου μήνα (32°C) και m η μέση ελάχιστη θερμοκρασία του ψυχρότερου μήνα (0,7°C).

$$Q_2 = \frac{2000 \cdot 570,3}{(32 + 0,7 + 546,4) \cdot (32 - 0,7)} = 63$$

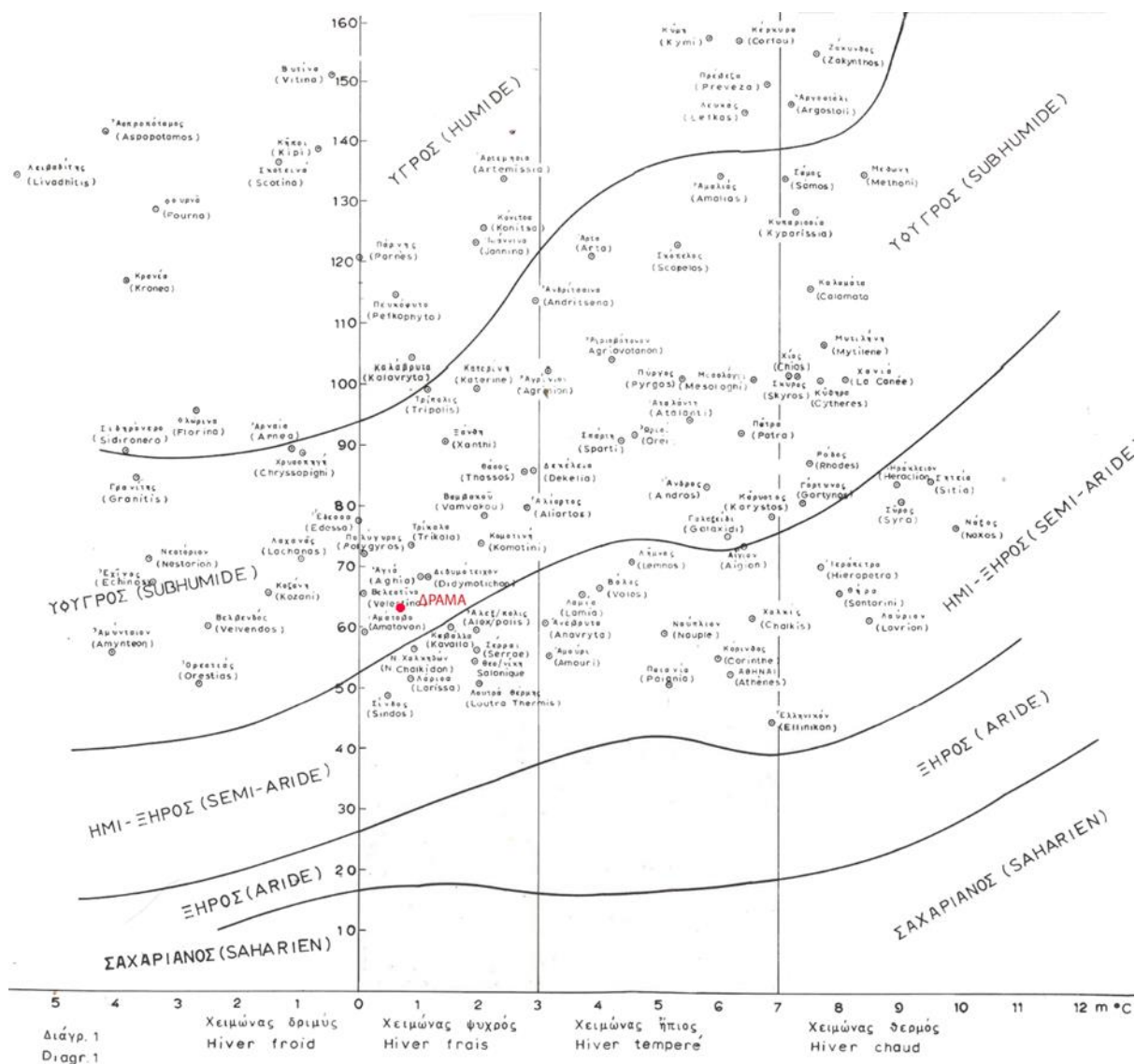

Βάσει του ομβροθερμικού πηλίκου Q_2 και της μέσης ελάχιστης θερμοκρασίας το κλίμα της Δράμας όπως προκύπτει από το κλιματικό διάγραμμα του Emberger υπάγεται στον ύφυγρο όροφο και ψυχρό υποόροφο, κατάταξη που δε συμφωνεί απόλυτα με τον χάρτη Βιοκλιματικών ορόφων του Μαυρομάτη (Εικόνα 2), σύμφωνα με τον οποίο το κλίμα της Δράμας υπάγεται στο όριο του ημίξηρου και ύφυγρου ορόφου με ψυχρό χειμώνα.

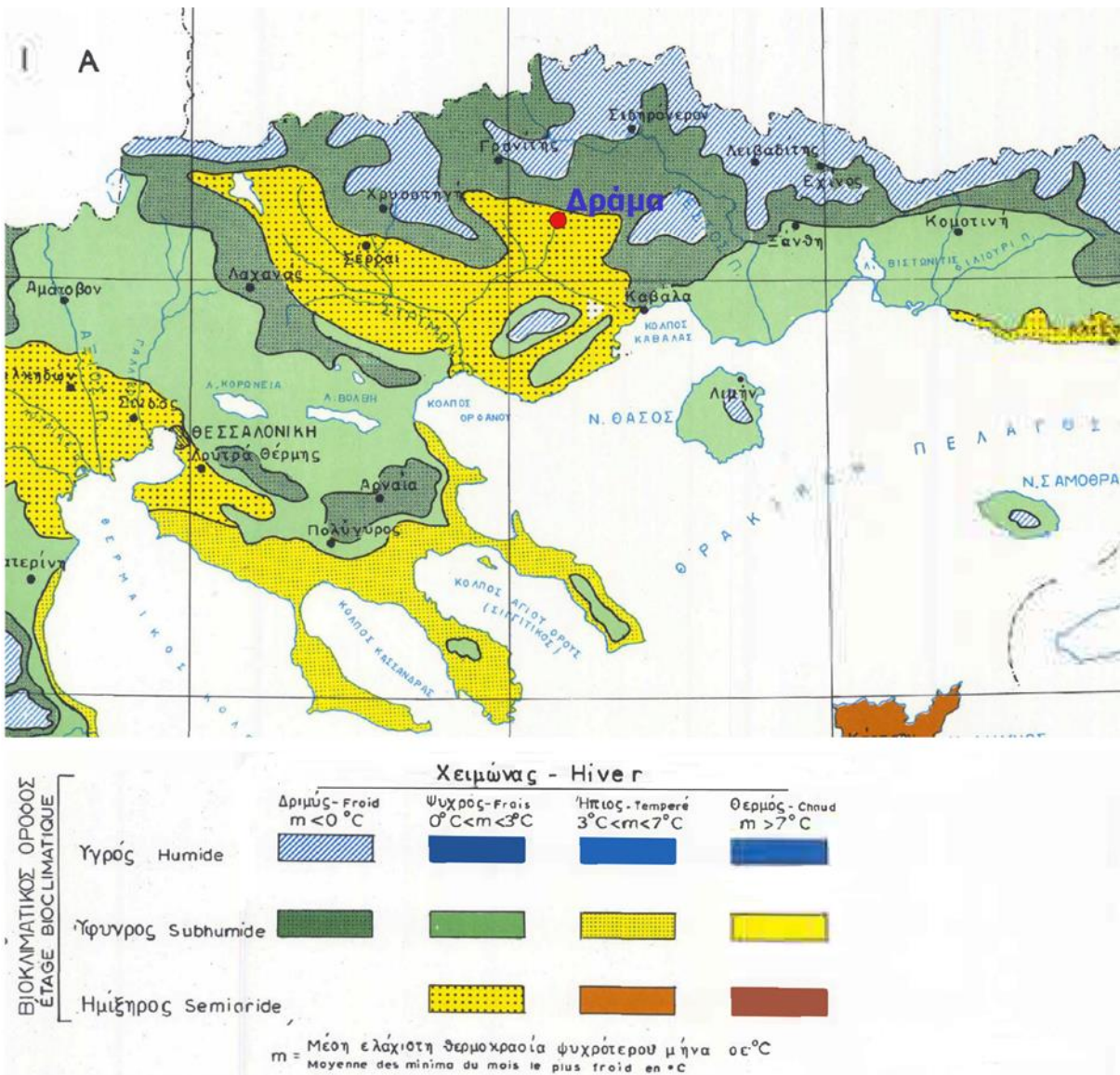

Εικόνα 2 - Απόσπασμα χάρτη βιοκλιματικών ορόφων του Μαυρομάτη (1978)

Επιπλέον σύμφωνα με τον χάρτη βλάστησης της Ελλάδας του Μαυρομάτη (1978) (Εικόνα 3) η περιοχή της Δράμας ανήκει στην Υπομεσογειακή Διάπλαση (*Ostrygo Carpinion*) στην οποία επικρατούν δάση με τα είδη *Carpinus orientalis*, *Ostrya carpinifolia*, *Quercus frainetto* και *Quercus pubescens*.

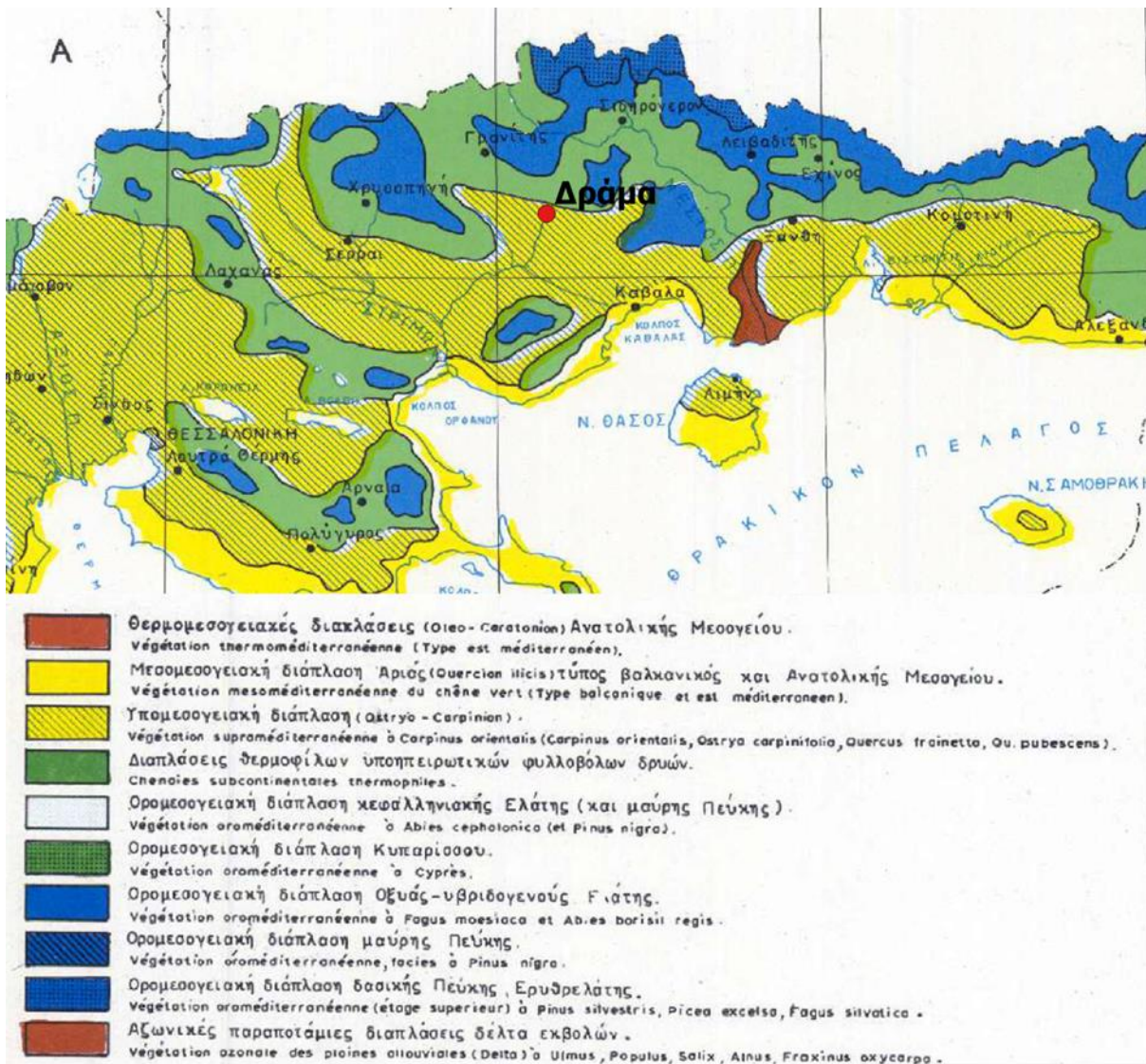

Εικόνα 3 - Απόσπασμα χάρτη βλάστησης του Μαυρομάτη (1978)

4.3. Γεωμορφολογικές, πετρολογικές και εδαφικές συνθήκες

Το έδαφος

Στην περιοχή του Κορυλόβου, και του λόφου Προφήτη Ηλία επιφανειακά το έδαφος είναι αργιλοαμμώδες και σε πολλά τμήματα χαλικώδες με διαστάσεις λίθων 5-25 εκατοστών. Προέρχονται από την αποσάθρωση και παράσυρση των ασβεστολιθικών πετρωμάτων των υπερκείμενων ορεινών όγκων. Στην περιοχή κυριαρχούν τα ασβεστολιθικά πετρώματα. Γενικά η όψη του εδάφους παρουσιάζει διαβρώσεις, χαραδρώσεις και αποπλύσεις.

Στην περιοχή Καλλιφύτου τα πετρώματα της περιοχής είναι τα μεταμορφωμένα κρυσταλλοσχιστώδη με κυριότερους αντιπροσώπους τους κρυσταλλικούς σχιστόλιθους κυρίως αργιλικούς, μαρμαρυγιακούς, γνεύσιους και μεταμορφωμένους ασβεστόλιθους. Γενικά το έδαφος της περιοχής του συμπλέγματος παρά την έντονη υποβάθμιση που υπέστη έχει τις ιδιότητες καλού και γόνιμου για την ανάπτυξη της δασικής βλάστησης εδάφους, εκτός εκείνου που βρίσκεται πάνω σε ασβεστόλιθους και το οποίο μπορεί να βελτιωθεί με την προστασία της δασικής βλάστησης και τους κατάλληλους δασικούς χειρισμούς.

4.4. Χλωρίδα – Πανίδα

Η φυσική βλάστηση στη γύρω περιοχή με βάση τα χλωριστικά, οικολογικά και φυσιογνωμικά χαρακτηριστικά αλλά και τα ιστορικά στοιχεία, εντάσσεται στη θερμότερη υποζώνη Ostrygo-Carpinion, των μικτών αειθαλών και φυλλοβόλων δέντρων της Παραμεσογειακής Λοφώδης-Υποορεινής Ζώνης *Quercetalia rubescentis*. Η ζώνη αυτή χαρακτηρίζεται ως μεταβατική από την ευμεσογειακή ζώνη προς τη ζώνη των δασών της οξιάς-ελάτης και παραμεσόγειων κωνοφόρων με τη βαθμιαία απουσία των καθαρά μεσογειακών χλωριστικών στοιχείων (αείφυλλα πλατύφυλλα) και την εμφάνιση μεσευρωπαϊκών (ξηρόφιλα φυλλοβόλα πλατύφυλλα και κυρίως δρυοδάση). Στην περιοχή μπορούν να διακριθούν χωρίς σαφή όρια περιοχές που φέρουν τα χαρακτηριστικά γνωρίσματα των αυξητικών χώρων του *Coccifero-Carpinetum* και του *Carpinetum Orientalis*.

Ο πρώτος αυξητικός χώρος χαρακτηρίζεται από την παρουσία των πρινώνων, δίνοντας στη περιοχή καθαρά μεσογειακά φυσιογνωμικά χαρακτηριστικά. Τα χαρακτηριστικά του *Coccifero-Carpinetum* είναι πιο έντονα στα βόρεια της πόλης στο ύψωμα Κορύλοβο.

Ο δεύτερος αυξητικός χώρος του *Carpinetum Orientalis* εμφανίζεται σε όλη την πεδιάδα της Δράμας, στις παρυφές της και στις υπώρειες των βουνών. Χαρακτηριστικά είδη του χώρου αυτού είναι το *Carpinus orientalis*, *Fraxinus ornus*, *Pistacia terebithus*, *Rhus coriaria*, *Cotinus coggygia*, *Quercus pubescens* *Acer monspessulanum* κλπ.

Εκτός της φυσικής βλάστησης, στην περιοχή έχουν εισαχθεί και είδη που ανήκουν σε άλλες ζώνες βλάστησης ή και ξενικά. Παράδειγμα αποτελούν οι αναδασώσεις με τραχεία πεύκη στο λόφο του Κορυλόβου, στην περιοχή Θεραπευτήριο, στην περιοχή της Καλλιφύτου και στο λόφο του Προφήτη Ηλία. Η τραχεία πεύκη είναι ένα κατ' εξοχήν μεσογειακό είδος, τα φυσικά όρια εξάπλωσής της βρίσκονται εντός της θερμότερης ευμεσογειακής ζώνης βλαστήσεως και συγκεκριμένα μέσα στην υποζώνη *Quercion Ilicis*.

Η βλάστηση που κυριαρχεί στις περιοχές παρέμβασης είναι κυρίως η τραχεία πεύκη (από τεχνητή αναδάσωση) και το πουρνάρι, με διάσπαρτα άτομα, παλιουριού, κυπαρισσιού, και σε μικρή αναλογία άλλα πλατύφυλλα φυλλοβόλα δασικά είδη. Η πλειονότητα των ειδών αυτών ανήκουν στην κατηγορία των πυρόφιλων ειδών. Ως εκ τούτων ο συνδυασμός κλίματος και βλάστησης καθιστούν τις παραπάνω περιοχές ιδιαίτερα ευάλωτες στην εκδήλωση δασικών πυρκαγιών και τις όποιες ενέργειες πρόληψης και αντιπυρικής προστασίας αναγκαίες.

Η πανίδα στις περιοχές παρέμβασης, διακρίνεται στην ανθρωπογενή (βόσκοντα ζώα) και την φυσική (φυσικοί πληθυσμοί).

5. ΤΟΠΙΟ

Το ανάγλυφο του εδάφους δεν παρουσιάζει και πολύ μεγάλες αντιθέσεις είναι σχεδόν ήπιο.

6. ΚΟΙΝΩΝΙΚΑ ΣΤΟΙΧΕΙΑ

6.1. Πληθυσμός – Ανάλυση

Ο Δήμος Δράμας είναι δήμος της περιφέρειας Ανατολικής Μακεδονίας και Θράκης που συστάθηκε με το Πρόγραμμα Καλλικράτης. Προέκυψε από την συνένωση των προϋπάρχοντος δήμου Δράμας και της Κοινότητας Σιδηρονέρου. Η έκταση του νέου Δήμου είναι 833.01 τ.χλμ και ο πληθυσμός του 58.944 κάτοικοι σύμφωνα με την απογραφή του 2011

Ο νομός είναι ουσιαστικά αγροτικός. Σημαντική θέση στην οικονομία του νομού, έχει η κτηνοτροφική παραγωγή, παραδοσιακής κυρίως μορφής, η υλοτομία ενώ δεσπόζουσα σημασία στην οικονομία της περιοχής, παρουσιάζει η εξόρυξη και η επεξεργασία του μαρμάρου.

6.2. Ζήτηση για αναψυχή

Ο τουρισμός αποτελεί για την ελληνική οικονομία έναν από τους σημαντικότερους πυλώνες ανάπτυξης και εισροής εσόδων. Τα συνολικά οφέλη της οικονομίας από την τουριστική παραγωγή, με τις συμπληρωματικές δράσεις, τους εξαρτώμενους κλάδους και τις πολλαπλασιαστικές επιπτώσεις που προσδιορίζονται αμέσως ή εμμέσως από την τουριστική ζήτηση, αποτελούν σημαντικό ποσοστό του Α.Ε.Π

Η βιωσιμότητα και η αειφόρος ισόρροπη ανάπτυξη του τουριστικού κλάδου συνδέεται άμεσα με το φυσικό περιβάλλον και τα φαινόμενα επιβάρυνσής του από την άναρχη τουριστική δραστηριότητα. Η προσπάθεια του τουρισμού για διατήρηση ή και αναβάθμιση του περιβάλλοντος οφείλεται στο γεγονός ότι το φυσικό, το δομημένο και το πολιτισμικό περιβάλλον αποτελούν απαραίτητη εισροή για τη δημιουργία του τουριστικού προϊόντος, του οποίου η ποιότητα εξαρτάται άμεσα από εκείνη του περιβάλλοντος

Η τουριστική ανάπτυξη προκαλεί σημαντικές επιπτώσεις στην ισορροπία του φυσικού περιβάλλοντος λόγω της ανάγκης επέκτασης της στο χώρο της υπαίθρου, προκειμένου να ικανοποιηθούν οι απαιτήσεις των τουριστών.

Οι περιβαλλοντικές επιπτώσεις από τον τουρισμό και την αναψυχή ποικίλλουν ανάλογα με τον τύπο των δραστηριοτήτων και κατά συνέπεια είναι σημαντικό να γνωρίζουμε το είδος των δραστηριοτήτων που λαμβάνουν χώρα στα δάση. Η αύξηση των δραστηριοτήτων αναψυχής πολλές φορές παρουσιάζεται ως απειλή για το φυσικό περιβάλλον που ερμηνεύεται σε αλλαγές του εδάφους, με περισσότερο εμφανή τα σημάδια υποβάθμισης και καταστροφής της υποβλάστησης που συνεπάγονται την αύξηση των γυμνών επιφανειών.

Ο Νομός Δράμας πάντα μέσα στα πλαίσια της αειφορικής ανάπτυξης, δύναται να αναπτυχθεί τουριστικά και κυρίως να στραφεί προς την κατεύθυνση της περαιτέρω ανάπτυξης ήπιων μορφών τουρισμού που σχετίζονται με το περιβάλλον και τον πολιτισμό στο ορεινό του τόξο. Ο όρος αειφορική ανάπτυξη αναφέρεται σε μια ανάπτυξη που βασίζεται στην προστασία του περιβάλλοντος, στην παράλληλη ανάπτυξη των κλάδων της οικονομίας, στη διαρκή ανατροφοδότηση του παραγωγικού ιστού με καινοτομικές αναπτυξιακές πρωτοβουλίες, στη διατήρηση μιας δυναμικής πρωτοβουλίας, στα διάφορα στοιχεία και θεσμούς που συνθέτουν την τοπική κοινωνική δομή, στην αναζήτηση μεθόδων και τεχνικών που θα συμβάλουν στην αυτονομία, στην αυτάρκεια της τοπικής οικονομίας, αλλά και στην ενίσχυση της ενεργούς συμμετοχής των ντόπιων κατοίκων στις αναπτυξιακές διαδικασίες.

Το πευκοδάσος του λόφου Κορυλόβου, του περιαστικού δάσους Καλλιφύτου, του αλσουλίου του λόφου Προφήτη Ηλία Ξηροποτάμου έχουν δημιουργηθεί ώστε να εξυπηρετούν διάφορες ανάγκες των επισκεπτών (φυσικές, ψυχικές, αισθητικές, κ.α.). Καθώς όμως αυξάνεται ο αριθμός των επισκεπτών, αυξάνονται και οι κίνδυνοι και οι ζημιές του δάσους. Οι ζημιές που μπορεί να προκληθούν είναι διάφορες, όπως εκρίζωση νεοφύτων, ποδοπάτησή τους, ρύπανση του χώρου με σκουπίδια και αποτίγαρα, τα οποία αποτελούν αιτία πρόκλησης πυρκαγιάς.

Η αυξημένη προσέλευση των κατοίκων στις παραπάνω περιοχές αυξάνει την αναγκαιότητα επίσπευσης των εργασιών πρόληψης και αντιπυρικής προστασίας και ειδικότερα:

α) Προληπτικά μέτρα

- Εξασφάλιση πυροφυλάκων κατά τη θερινή περίοδο.
- Αφαίρεση των χαμηλών ξηρών κλάδων των κορμών των δέντρων (κωνοφόρα) και αν είναι δυνατό αφαίρεση του υπορόφου κυρίως κοντά σε δρόμους και μονοπάτια όπου συχνάζουν και κυκλοφορούν για αναψυχικούς λόγους οι επισκέπτες.

β) Κατασταλτικά μέτρα

- Εξασφάλιση έγκαιρης μετάβασης του προσωπικού στον τόπο όπου σημειώνεται η πυρκαγιά
- Εξασφάλιση της συνδρομής των κατοίκων της περιοχής, σύμφωνα με ειδικό σχέδιο, για την κατάσβεση της φωτιάς

7. ΣΥΝΘΕΣΗ

7.1. Δυνατότητες της περιοχής

Τα περιαστικά δάση και αλσύλλια της Δ.Ε Δράμας (περιαστικό Κορυλόβου, άλσος Θεραπευτήριου, περιαστικό Καλλιφύτου, άλσος Προφήτη Ηλία Ξηροποτάμου) έχουν διαμορφωθεί ώστε να εξυπηρετήσουν σκοπούς αισθητικούς, υγιεινούς, προστατευτικούς, οικονομικούς, αναψυχής και τουριστικούς. Κατά συνέπεια δεν επιδιώκεται μόνο ένας σκοπός αλλά συνδυασμός πολλών σκοπών για την ικανοποίηση περισσότερων αναγκών του ανθρώπου.

Οι συγκεκριμένες περιοχές βρίσκεται κοντά σε κατοικημένες περιοχές παρέχοντας έτσι εύκολα τη δυνατότητα απόλαυσής τους από τους δημότες αλλά και επισκέπτες του Δήμου εξαιτίας της εύκολης προσέγγισης και προσβασιμότητάς τους. Καθώς η επισκεψιμότητα των συγκεκριμένων περιοχών από ντόπιους κατοίκους, αλλά και τουρίστες, καταγράφεται αυξημένη τα τελευταία χρόνια η ανάγκη για την λήψη των απαραίτητων εκείνων μέτρων για την ορθολογικότερη διαχείριση και προστασία της περιοχής καθίσταται επιβεβλημένη.

7.2. Σχεδιασμός – Διαχείριση του χώρου ως προς την πυροπροστασία

7.2.1. Υπάρχουσα κατάσταση

Όλες οι περιοχές παρέμβασης της μελέτης αποτελούν τεχνητά δάση που προήλθαν από αναδάσωση των περιοχών κυρίως με τραχεία πεύκη. Οι δρόμοι που υπάρχουν εντός των παραπάνω περιοχών λειτουργούν και ως αντιπυρικές ζώνες. Στην περιοχή του Κορυλόβου υπάρχουν δύο πυροσβεστικοί κρουνοί που βρίσκονται αντίστοιχα πλησίον της περιοχής του Σταυρού και χαμηλά στον περιφερειακό δρόμο στο ύψος του 6^{ου} Γυμνασίου. Υπάρχει επίσης ξύλινο πυροφυλάκιο που τοποθετήθηκε από το Δήμο στη θέση με συντεταγμένες ανατολικό Γεωγραφικό μήκος 24°10'37.99" και βόρειο γεωγραφικό πλάτος 41°10'29.31", το οποίο κατά του θερινούς μήνες επανδρώνεται τόσο από εποχικούς πυροφύλακες του Δήμου όσο και μέλη εθελοντικών ομάδων και οργανώσεων.

Σε όλες τις περιοχές παρουσιάζεται συχνά το φαινόμενο των ανεμορριψιών λόγω των ισχυρών ανέμων που καθιστά την εκτέλεση εργασιών πρόληψης και αντιπυρικής προστασίας ακόμη πιο αναγκαία.

Τέλος η μεγάλη επισκεψιμότητα των περιοχών καθιστά επιβεβλημένη την ανάγκη λήψης όλων των απαραίτητων μέτρων για την ορθολογικότερη διαχείριση και προστασία τους.

7.2.2 Προτεινόμενες εργασίες

Με την παρούσα μελέτη προτείνεται η εκτέλεση **εργασιών πρόληψης και αντιπυρικής προστασίας στα περιαστικά δάση της ΔΕ Δράμας** και ειδικότερα ο καθαρισμός και η απομάκρυνση χειρωνακτικά από τους χώρους παρέμβασης των υπολειμμάτων βλάστησης (ξερών χόρτων, βελόνων, κ.α) και σκουπιδιών εκατέρωθεν των υφιστάμενων σε αυτούς δρόμων, σε βάθος επέμβασης μέχρι 5 μέτρα εκατέρωθεν από την άκρη του οδοστρώματος. Επιπλέον η κοπή της παρόδιας βλάστησης θα γίνει με χρήση μισινέζας στους ίδιους χώρους. Τα σκουπίδια θα συγκεντρώνεται ξεχωριστά σε μαύρες πλαστικές σακούλες και θα απομακρύνονται καθημερινά από το χώρο με ευθύνη και μεταφορικά μέσα του αναδόχου. Τα οργανικά απορρίμματα (ξερά κλαδιά και φύλλα κ.α), θα οδηγούνται με ευθύνη του αναδόχου σε χώρο που θα υποδείξει η υπηρεσία μας για την περαιτέρω διαχείρισή τους. Συνολικά η έκταση που πρέπει να καθαριστεί εκατέρωθεν του οδικού δικτύου (συνολικού μήκους περίπου 19,4 χλμ) είναι 194 στρέμματα.

Όλες οι παραπάνω εργασίες θα εκτελεστούν δύο φορές κατά τη διάρκεια της θερινής περιόδου που ξεκινά 1 Μαΐου και λήγει 31 Οκτωβρίου 2020, σύμφωνα με τους επιμέρους πίνακες επιμέτρησης.
Οι παραπάνω εργασίες θα ανατεθούν σε ιδιώτη εργολάβο μέσω διαγωνιστικής διαδικασίας σύμφωνα με τις διατάξεις του Ν. 4412/2016 και η επίβλεψη των εργασιών θα γίνει από δασοτεχνικό προσωπικό του δήμου.

8. ΟΙΚΟΝΟΜΙΚΗ ΜΕΛΕΤΗ ΚΟΣΤΟΥΣ

Το κόστος των εργασιών ανέρχεται στο ποσό των 24056,00 € με το Φ.Π.Α. και θα βαρύνει πίστωση του ΚΑ 35.6262.26 του προϋπολογισμού του Δήμου, οικ. έτους 2020, σύμφωνα με τον ενδεικτικό συνολικό προϋπολογισμό της μελέτης που ακολουθεί. Το παραπάνω ποσό προέρχεται από ειδική χρηματοδότηση (Κεντρικοί Αυτοτελείς Πόροι για κάλυψη από τους δήμους δράσεων πυροπροστασίας 2020) του Δήμου από το Υπουργείο Εσωτερικών (σχετική η αριθμ. πρωτ. 26258/28-04-2020 (ΑΔΑ: ΩΚΓΔ46ΜΤΛ6-ΝΣ2) απόφαση του Υπουργείου Εσωτερικών).

Η ωφέλεια που θα προέλθει από το έργο αυτό και αφορά στην αντιτυρική προστασία της περιοχής είναι μεγάλης σημασίας και αξίας για τους κατοίκους όχι μόνο της πόλης της Δράμας αλλά και ολόκληρου του νομού γενικότερα.

9. ΠΑΡΟΥΣΙΑΣΗ ΣΤΟΙΧΕΙΩΝ

Η μελέτη περιλαμβάνει:

- Αποσπάσμα χάρτη της Γ.Υ.Σ των περιοχών παρέμβασης του περιαστικού δάσους Κορυλόβου και του Αλσυλλίου του Θεραπευτηρίου, κλίμακας 1:15000.
- Αποσπάσμα χάρτη της Γ.Υ.Σ των περιοχών παρέμβασης του περιαστικού δάσους Καλλιφύτου, κλίμακας 1: 10000
- Αποσπάσμα χάρτη της Γ.Υ.Σ με επισήμανση των περιοχών παρέμβασης του αλσυλλίου Προφήτη Ηλία Ξηροποτάμου, κλίμακας 1: 5000
- Τιμολόγιο Μελέτης
- Πίνακες επιμετρήσεων εργασιών
- Συνολικό ενδεικτικό προϋπολογισμό
- Συγγραφή Υποχρεώσεων

10. ΠΑΡΑΤΗΡΗΣΕΙΣ

1. Για τη μελέτη και την εκτέλεση της συγκεκριμένης εργασίας έχει προηγηθεί η σύναψη προγραμματικής σύμβασης με το Συντονιστή της Αποκεντρωμένης Διοίκησης Μακεδονίας Θράκης

2. Η εκτέλεση των εργασιών θα ανατεθεί σε ιδιώτη εργολάβο μετά τη διεξαγωγή ανοικτού διαγωνισμού σύμφωνα με τις διατάξεις του ν. 4412/2016.

3. Ο προϋπολογισμός καταρτίστηκε με βάση την Ανάλυση Τιμών, η οποία συντάχθηκε βάσει των τιμών του Κανονισμού Περιγραφικών Τιμολογίων Εργασιών για δημόσιες συμβάσεις έργων, όπως αναφέρονται στην αριθμ. Υ.Α. ΔΝΣγ/οικ.35577/ΦΝ 466/4.5.2017 του Υπουργού Υποδομών & Μεταφορών (ΦΕΚ Β 1746 /19.05.2017).

ΣΥΝΤΑΧΘΗΚΕ
Δράμα 10-07-2020

ΕΛΕΓΧΘΗΚΕ & ΘΕΩΡΗΘΗΚΕ
Δράμα 10-07-2020
Ο Προϊστάμενος της Δ/σης Περ/ντος &
Πρασίνου

Σαμαρά Ιορδάνα
ΠΕ Δασολόγος

Λαζαρίδης Λάζαρος
ΠΕ Αρχιτ/νας Μηχ/κός

ΕΛΛΗΝΙΚΗ ΔΗΜΟΚΡΑΤΙΑ
ΝΟΜΟΣ ΔΡΑΜΑΣ
ΔΗΜΟΣ ΔΡΑΜΑΣ
Δ/ΝΣΗ ΠΕΡ/ΝΤΟΣ & ΠΡΑΣΙΝΟΥ
ΤΜΗΜΑ ΠΕΡ/ΝΤΟΣ & ΠΟΛΙΤΙΚΗΣ ΠΡΟΣΤΑΣΙΑΣ
Αριθμ. Μελέτης: 10/2020

Εργασία: «Εργασίες πρόληψης και αντιτυρικής προστασίας στα περιαστικά δάση της ΔΕ Δράμας του Δήμου Δράμας»

ΤΙΜΟΛΟΓΙΟ ΜΕΛΕΤΗΣ

1. ΓΕΝΙΚΟΙ ΟΡΟΙ

Αντικείμενο του παρόντος τιμολογίου είναι ο καθορισμός τιμών μονάδος των εργασιών, που είναι απαραίτητες για την έντεχνη ολοκλήρωση της Εργασίας, όπως προδιαγράφεται στα λοιπά Τεύχη Δημοπράτησης που ορίζονται στη Διακήρυξη.

1.1 Οι τιμές μονάδας του παρόντος Τιμολογίου αναφέρονται σε μονάδες πλήρως περαιωμένων εργασιών, όπως περιγράφονται αναλυτικά παρακάτω, οι οποίες θα εκτελεστούν στην περιοχή παρέμβασης. Οι τιμές μονάδος περιλαμβάνουν όλες τις δαπάνες που αναφέρονται στην περιγραφή των εργασιών, καθώς και όσες απαιτούνται για την πλήρη και έντεχνη εκτέλεση των εργασιών, σύμφωνα και με τα λοιπά Τεύχη Δημοπράτησης. Καμιά αξίωση ή αμφισβήτηση δεν μπορεί να θεμελιωθεί, ως προς το είδος και την απόδοση των μηχανημάτων, τις ειδικότητες και τον αριθμό του εργατοτεχνικού προσωπικού και την δυνατότητα χρησιμοποίησης ή μη μηχανικών μέσων, εκτός αν άλλως ορίζεται στα άρθρα του παρόντος.

Σύμφωνα με τα παραπάνω, στις τιμές μονάδος του παρόντος Τιμολογίου, ενδεικτικά και όχι περιοριστικά περιλαμβάνονται τα κάτωθι:

1.1.1 Κάθε είδους επιβάρυνση των ενσωματωμένων υλικών από φόρους, τέλη, δασμούς, έξοδα εκτελωνισμού, ειδικούς φόρους κλπ πλην του Φ.Π.Α. Ο Ανάδοχος δεν απαλλάσσεται από τα τέλη διοδίων των κάθε είδους μεταφορικών του μέσων.

1.1.3 Οι δαπάνες μισθών, ημερομισθίων, υπερωριών, υπερεργασιών, ασφαλιστικών εισφορών (στο Ι.Κ.Α., σε ασφαλιστικές εταιρείες, ή σε άλλους ημεδαπούς ή/και αλλοδαπούς ασφαλιστικούς οργανισμούς κλπ.), δώρων εορτών, επιδομάτων που καθορίζονται από τις ισχύουσες εκάστοτε Συλλογικές Συμβάσεις Εργασίας (αδείας, οικογενειακού, θέσεως, ανθυγιεινής εργασίας, εξαιρέσιμων αργιών κλπ), νυκτερινής απασχόλησης (πλην των εργασιών που η εκτέλεσή τους προβλέπεται κατά τις νυκτερινές ώρες και τιμολογούνται ιδιαίτερος) κλπ, του πάσης φύσεως προσωπικού (επιστημονικού, εργατοτεχνικού όλων των ειδικοτήτων, υπαλλήλων εργοταξιακών γραφείων, οδηγών και χειριστών οχημάτων και μηχανημάτων, τεχνιτών συνεργείων κλπ.) ημεδαπού ή αλλοδαπού που απασχολείται για την εκτέλεση της εργασίας, επί τόπου ή οπουδήποτε αλλού.

1.1.4 Τα πάσης φύσεως ασφάλιστρα για το προσωπικό της Εργασίας, τις μεταφορές, τα μεταφορικά μέσα, τα μηχανήματα έργων και τις εγκαταστάσεις, καθώς και τις λοιπές ασφαλιστικές καλύψεις όπως καθορίζονται στην Ειδική Συγγραφή Υποχρεώσεων του Έργου.

1.1.5 Οι επιβαρύνσεις από την εκτέλεση των εργασιών υπό ταυτόχρονη διεξαγωγή της κυκλοφορίας και την λήψη των απαιτούμενων προστατευτικών μέτρων, οι δαπάνες των μέτρων προστασίας των όμορων κατασκευών των χώρων εκτέλεσης των εργασιών, της πρόληψης ατυχημάτων εργαζομένων ή τρίτων, της αποφυγής βλαβών σε κινητά ή ακίνητα πράγματα τρίτων, της αποφυγής ρύπανσης ρεμάτων, ποταμών, ακτών κλπ, καθώς και οι δαπάνες των μέτρων προστασίας των εργασιών σε κάθε φάση της εργασίας τους ανεξαρτήτως της εποχής του έτους και μέχρι την οριστική παραλαβή τους.

1.1.6 Οι δαπάνες γι' εξαγωγή των ελέγχων ποιότητας και οι δαπάνες κατασκευής των πάσης φύσεως "δοκιμαστικών τμημάτων" που προβλέπονται στην Τ.Σ.Υ. και τους λοιπούς όρους δημοπράτησης (μετρήσεις, εργαστηριακοί έλεγχοι και δοκιμές, αξία υλικών, χρήση μηχανημάτων, εργασία κλπ.)

1.1.7 Οι δαπάνες διάθεσης, προσκόμισης και λειτουργίας του κυρίου και βοηθητικού μηχανικού εξοπλισμού και μέσων (π.χ. ικριωμάτων, εργαλείων) που απαιτούνται για την προετοιμασία της Εργασίας στο πλαίσιο του εγκεκριμένου χρονοδιαγράμματος, στις οποίες περιλαμβάνονται τα μισθώματα, η μεταφορά επί τόπου, η συναρμολόγηση (όταν απαιτείται), η αποθήκευση, η φύλαξη, η ασφάλιση, οι

αποδοχές οδηγών, χειριστών, βοηθών και τεχνιτών, τα καύσιμα, τα λιπαντικά και λοιπά αναλώσιμα, τα ανταλλακτικά, οι επισκευές, οι μετακινήσεις στον χώρο της Εργασίας, οι ημεραργίες για οποιαδήποτε αιτία, οι πάσης φύσεως σταλίες και καθυστερήσεις (που δεν οφείλονται σε υπαιτιότητα του Κυρίου της Εργασίας), η αποσυναρμολόγησή τους (εάν απαιτείται) και η απομάκρυνσή τους από τον χώρο της Εργασίας.

Περιλαμβάνονται επίσης οι πάσης φύσεως δαπάνες του εφεδρικού εξοπλισμού που διατηρείται σε ετοιμότητα για την αντιμετώπιση βλαβών ή για οποιαδήποτε άλλη αιτία.

1.1.8 Οι δαπάνες προμηθείας ή παραγωγής, φορτοεκφόρτωσης και μεταφοράς στη θέση ενσωμάτωσης και τυχόν προσωρινών αποθέσεων και επαναφορτώσεων υλικών θρυμματισμού πλην των περιπτώσεων που στα οικεία άρθρα του παρόντος Τιμολογίου αναφέρεται ρητά ότι η μεταφορά πληρώνεται ιδιαίτερα (άρθρα που επισημαίνονται με αστερίσκο [*]).

Περιλαμβάνονται οι δαπάνες που περιγράφονται στα άρθρα των τιμολογίων, ώστε να ανταποκρίνονται στις προβλεπόμενες από την Μελέτη της Εργασίας προδιαγραφές, λαμβανομένων υπόψη των σχετικών περιβαλλοντικών όρων και των λοιπών όρων δημοπράτησης.

1.1.9 Οι επιβαρύνσεις από καθυστερήσεις, μειωμένη απόδοση και μετακινήσεις μηχανημάτων και προσωπικού που οφείλονται:

- (α) σε εμπόδια στο χώρο εκτέλεσης των εργασιών (αρχαιολογικά ευρήματα, δίκτυα Ο.Κ.Ω. κλπ.),
- (β) στην μη ολοκλήρωση των διαδικασιών απαλλοτρίωσης τμημάτων του χώρου εκτέλεσης των εργασιών (υπό την προϋπόθεση ότι παρέχεται η δυνατότητα τμηματικής εκτέλεσης των εργασιών),
- (γ) στις τυχόν ιδιαίτερες απαιτήσεις αντιμετώπισης των εμποδίων από τους αρμόδιους για αυτά φορείς (ΥΠ.ΠΟ, Δ.Ε.Η, ΔΕΥΑΔ κλπ.),
- (δ) στην ενδεχόμενη εκτέλεση των εργασιών κατά φάσεις λόγω των ως άνω εμποδίων,
- (ε) στην λήψη μέτρων για την εξασφάλιση της κυκλοφορίας πεζών και οχημάτων,
- (στ) σε προσωρινές ή μόνιμες κυκλοφοριακές ρυθμίσεις στην ευρύτερη περιοχή της Εργασίας για οποιαδήποτε αιτία (π.χ. εορτές, εργασίες συντήρησης οδικού δικτύου και υποδομών, βλάβες σε άλλα έργα, εκτέλεση άλλων έργων κλπ.).

1.1.10 Οι δαπάνες λήψης μέτρων για την ομαλή και ασφαλή διακίνηση πεζών και οχημάτων στις θέσεις εκτέλεσης των εργασιών, όπως ενδεικτικά:

(1) Οι δαπάνες προσωρινών γεφυρώσεων ορυγμάτων πλάτους έως 3,0 m, για την αποκατάσταση της κυκλοφορίας πεζών και οχημάτων, όταν τούτο κρίνεται απαραίτητο από την Υπηρεσία ή τις αρμόδιες Αρχές

(2) Οι δαπάνες λήψης προστατευτικών μέτρων για την απρόσκοπτη και ασφαλή κυκλοφορία πεζών και οχημάτων στην περίμετρο των χώρων εκτέλεσης των εργασιών, όπου απαιτείται, ήτοι για την περιφράξη των ορυγμάτων και γενικά των χώρων εκτέλεσης εργασιών, την ενημέρωση του κοινού, την σήμανση και φωτεινή σηματοδότηση του εργοταξιακού χώρου (πλην εκείνης που προκύπτει από μελέτη σήμανσης και τιμολογείται ιδιαίτερω), την προσωρινή διευθέτηση και αποκατάσταση της κυκλοφορίας κλπ. καθώς και οι δαπάνες για την απομάκρυνση των παραπάνω προσωρινών κατασκευών και σήμανσης μετά την περαίωση των εργασιών και την πλήρη αποκατάσταση της αρχικής σήμανσης.

1.1.11 Οι δαπάνες διατήρησης, κατά την περίοδο εκτέλεσης των εργασιών, του χώρου του έργου καθαρού και απαλλαγμένου από ξένα προς το έργο αντικείμενα, προϊόντα εκσκαφών κλπ. Καθώς και οι δαπάνες για την απόδοση, μετά το τέλος των εργασιών του χώρου καθαρού και ελεύθερου από οποιοσδήποτε κατασκευές και εμπόδια και όπως στους συγκεκριμένους περιβαλλοντικούς όρους ορίζεται.

1.1.12 Οι δαπάνες που απορρέουν από δικαιώματα κατοχυρωμένων μεθόδων και ευρεσιτεχνιών που εφαρμόζονται κατά οποιονδήποτε τρόπο για την έντεχνη εκτέλεση των εργασιών.

1.1.13 Οι δαπάνες για την προστασία και την εξασφάλιση της λειτουργίας των δικτύων Ο.Κ.Ω. που επηρεάζονται τοπικά από τις εκτελούμενες εργασίες. Την αποκλειστική ευθύνη για την πρόκληση ζημιών και φθορών στα δίκτυα αυτά θα φέρει, τόσο αστικά όσο και ποινικά και μέχρι περαίωσης των εργασιών, ο Ανάδοχος της Εργασίας.

1.1.14 Οι δαπάνες πρόληψης και αποκατάστασης κάθε είδους ζημιών καθώς και οι αποζημιώσεις για κάθε είδους βλάβη ή μη συνήθη φθορά επί υφισταμένων κατασκευών κατά την εκτέλεση των εργασιών ή την διακίνηση βαρέως εξοπλισμού του Αναδόχου (π.χ. μεταφορικών μέσων μεγάλης χωρητικότητας, ερπυστριοφόρων μηχανημάτων κλπ) που οφείλονται σε αμέλεια, απρονοησία, μη τήρηση

των συμβατικών όρων, των υποδείξεων της Υπηρεσίας, των ισχυουσών διατάξεων και γενικότερα σε υπαιτιότητα του Αναδόχου.

1.1.15 Οι δαπάνες έκδοσης των απαιτούμενων αδειών εκτέλεσης εργασιών από τις αρμόδιες Δημόσιες Επιχειρήσεις, την Πολεοδομία και τους Οργανισμούς Κοινής Ωφελείας (Δ.Ε.Κ.Ο. ή Ο.Κ.Ω.), εκτός αν προβλέπεται ιδιαίτερη πληρωμή προς τούτο στα τεύχη δημοπράτησης.

1.1.16 Οι δαπάνες λήψης μέτρων για την προστασία του περιβάλλοντος, από την εγκατάσταση του Αναδόχου στο χώρο εργασίας μέχρι και την παραλαβή αυτής, όπως αυτά καθορίζονται στις σχετικές μελέτες, στους περιβαλλοντικούς όρους, και ενδεικτικά και όχι περιοριστικά αναφέρονται στην Ε.Σ.Υ., εκτός αν προβλέπεται ιδιαίτερη πληρωμή προς τούτο στα τεύχη δημοπράτησης.

1.1.17 Οι δαπάνες δημοσίευσης της διακήρυξης και κατάρτισης του συμφωνητικού και γενικά όλες οι υπόλοιπες ειδικές δαπάνες που βαρύνουν τον Ανάδοχο, όπως αυτές αναφέρονται στους υπόλοιπους όρους δημοπράτησης της Εργασίας.

1.1.18 Οι δαπάνες λήψης μέτρων για την εξασφάλιση της συνεχούς και απρόσκοπτης λειτουργίας των υπαρχόντων στην περιοχή της Εργασίας δικτύων (δίκτυα ύδρευσης, άρδευσης, αποχέτευσης και αποστράγγισης, τάφροι, διώρυγες, υδατορέματα κλπ), τα οποία επηρεάζονται από την εκτέλεση των εργασιών, και ιδιαίτερα όταν:

(1) τα δίκτυα είναι σχετικά ανεπαρκή και ιδιαίτερα ευαίσθητα σε δυσμενή μεταχείριση,

(2) θα επιβαρυνθεί υπέρμετρα η λειτουργικότητα των δικτύων αν ο Ανάδοχος δεν λάβει μέτρα για να αποτρέψει την είσοδο φερτών υλών από εργασίες θρυμματισμού.

A/A:1

ΣΤ 6.3.3 Βοτάνισμα με βενζινοκίνητο χορτοκοπτικό μηχάνημα πεζού χειριστή σε διαχωριστικές νησίδες και ερείσματα οδικών αξόνων

Βοτάνισμα φυτών με χρήση βενζινοκίνητου χορτοκοπτικού πεζού χειριστή, σύμφωνα με την φυτοτεχνική μελέτη και την ΕΤΕΠ 10-06-05-00. Περιλαμβάνεται η κοπή των ζιζανίων στο χώρο μεταξύ των φυτών ή σε επιφάνειες που δεν έχουν φυτευτεί, η απομάκρυνση από τους χώρους του έργου όλων των υλικών που προέκυψαν από το βοτάνισμα και μεταφορά τους σε χώρο που θα υποδείξει η υπηρεσία, η σήμανση και η λήψη μέτρων προστασίας

Τιμή ανά στρέμμα (στρ.)

ΕΥΡΩ Ολογράφως: σαράντα ευρώ

Αριθμητικώς: 40,00€

A/A:2

ΣΤ 8.1.1 Καθαρισμός περιβάλλοντος χώρου (αφύτευτες επιφάνειες, πλακόστρωτα κλπ), σε άλση, πάρκα, πλατείες και ελεύθερους χώρους

Συγκέντρωση όλων των σκουπιδιών (χαρτιά, φύλλα, ξένα αντικείμενα κλπ), απομάκρυνσή τους από τους χώρους του έργου και μεταφορά τους σε χώρους που θα υποδείξει η υπηρεσία, σύμφωνα με την φυτοτεχνική μελέτη και την ΕΤΕΠ 10-06-07-00. Περιλαμβάνονται όλες οι δαπάνες του εργατοτεχνικού προσωπικού, των μέσων και των εργαλείων που απαιτούνται

Τιμή ανά στρέμμα (στρ.)

ΕΥΡΩ Ολογράφως: δέκα ευρώ

Αριθμητικώς: 10,00€

ΣΥΝΤΑΧΘΗΚΕ
Δράμα 10-07-2020

ΕΛΕΓΧΘΗΚΕ & ΘΕΩΡΗΘΗΚΕ
Δράμα 10-07-2020
Ο Προϊστάμενος της Δ/νσης Περ/ντος &
Πρασίνου

Σαμαρά Ιορδάνα
ΠΕ Δασολόγος

Λαζαρίδης Λάζαρος
ΠΕ Αρχιτ/νας Μηχ/κός

ΕΛΛΗΝΙΚΗ ΔΗΜΟΚΡΑΤΙΑ
 ΝΟΜΟΣ ΔΡΑΜΑΣ
 ΔΗΜΟΣ ΔΡΑΜΑΣ
 Δ/ΝΣΗ ΠΕΡ/ΝΤΟΣ & ΠΡΑΣΙΝΟΥ
 ΤΜΗΜΑ ΠΕΡ/ΝΤΟΣ & ΠΟΛΙΤΙΚΗΣ ΠΡΟΣΤΑΣΙΑΣ
 Αριθμ. Μελέτης: 10/2020

Εργασία: «Εργασίες πρόληψης και αντιπυρικής προστασίας στα περιαστικά δάση της ΔΕ Δράμας του Δήμου Δράμας»

ΠΙΝΑΚΑΣ ΕΠΙΜΕΤΡΗΣΗΣ ΕΡΓΑΣΙΩΝ ΓΙΑ ΤΟ ΠΕΡΙΑΣΤΙΚΟ ΑΛΣΟΣ ΚΟΥΡΥΛΟΒΟΥ

ΕΙΔΟΣ ΕΡΓΑΣΙΩΝ		ΠΟΣΟΤΗΤΑ
Βοτάνισμα με βενζινοκίνητο χορτοκοπτικό μηχάνημα πεζού χειριστή σε διαχωριστικές νησίδες και ερείσματα οδικών αξόνων	Σε πλάτος 5 μ εκατέρωθεν οδικού δικτύου μήκους 11,2χλμ	11200X2X5=112000 τ.μ ή 112 στρ
Καθαρισμός περιβάλλοντος χώρου (αφύτευτες επιφάνειες, πλακόστρωτα κλπ), σε άλση, κλπ	Σε πλάτος 5 μ εκατέρωθεν οδικού δικτύου μήκους 11,2χλμ	11200X2X5=112000 τ.μ ή 112,0 στρ

ΠΙΝΑΚΑΣ ΕΠΙΜΕΤΡΗΣΗΣ ΕΡΓΑΣΙΩΝ ΓΙΑ ΤΟ ΑΛΣΟΣ ΘΕΡΑΠΕΥΤΗΡΙΟΥ - ΑΝΘΕΩΝ

ΕΙΔΟΣ ΕΡΓΑΣΙΩΝ		ΠΟΣΟΤΗΤΑ
Βοτάνισμα με βενζινοκίνητο χορτοκοπτικό μηχάνημα πεζού χειριστή σε διαχωριστικές νησίδες και ερείσματα οδικών αξόνων	Σε πλάτος 5 μ εκατέρωθεν οδικού δικτύου μήκους 3,53χλμ	3530X2X5=35300 τ.μ ή 35,3 στρ
Καθαρισμός περιβάλλοντος χώρου (αφύτευτες επιφάνειες, πλακόστρωτα κλπ), σε άλση, κλπ	Σε πλάτος 5 μ εκατέρωθεν οδικού δικτύου μήκους 3,53χλμ	3530X2X5=35300 τ.μ ή 35,3 στρ

ΠΙΝΑΚΑΣ ΕΠΙΜΕΤΡΗΣΗΣ ΕΡΓΑΣΙΩΝ ΓΙΑ ΤΟ ΠΕΡΙΑΣΤΙΚΟ ΑΛΣΟΣ ΚΑΛΛΙΦΥΤΟΥ

ΕΙΔΟΣ ΕΡΓΑΣΙΩΝ		ΠΟΣΟΤΗΤΑ
Βοτάνισμα με βενζινοκίνητο χορτοκοπτικό μηχάνημα πεζού χειριστή σε διαχωριστικές νησίδες και ερείσματα οδικών αξόνων	Σε πλάτος 5 μ εκατέρωθεν οδικού δικτύου μήκους 3,69χλμ	3690X2X5=36900 τ.μ ή 36,9 στρ
Καθαρισμός περιβάλλοντος χώρου (αφύτευτες επιφάνειες, πλακόστρωτα κλπ), σε άλση, κλπ	Σε πλάτος 5 μ εκατέρωθεν οδικού δικτύου μήκους 3,69χλμ	3690X2X5=36900 τ.μ ή 36,9 στρ

ΠΙΝΑΚΑΣ ΕΠΙΜΕΤΡΗΣΗΣ ΕΡΓΑΣΙΩΝ ΓΙΑ ΤΟ ΑΛΣΟΣ ΠΡΟΦΗΤΗ ΗΛΙΑ ΞΗΡΟΠΟΤΑΜΟΥ

ΕΙΔΟΣ ΕΡΓΑΣΙΩΝ		ΠΟΣΟΤΗΤΑ
Βοτάνισμα με βενζινοκίνητο χορτοκοπτικό μηχάνημα πεζού χειριστή σε διαχωριστικές νησίδες και ερείσματα οδικών αξόνων	Σε πλάτος 5 μ εκατέρωθεν οδικού δικτύου μήκους 0,98χλμ	980X2X5=9800 τ.μ ή 9,8 στρ
Καθαρισμός περιβάλλοντος χώρου (αφύτευτες επιφάνειες, πλακόστρωτα κλπ), σε άλση, κλπ	Σε πλάτος 5 μ εκατέρωθεν οδικού δικτύου μήκους 0,98χλμ	980X2X5=9800 τ.μ ή 9,8 στρ

Όλες οι παραπάνω εργασίες θα εκτελεστούν δύο φορές κατά τη διάρκεια της θερινής περιόδου που ξεκινά 1 Μαΐου και λήγει 31 Οκτωβρίου 2020. Κατά συνέπεια ο συνολικός επιμετρητικός πίνακας διαμορφώνεται ως εξής:

ΣΥΝΟΛΙΚΟΣ ΕΠΙΜΕΤΡΗΤΙΚΟΣ ΠΙΝΑΚΑΣ ΕΡΓΑΣΙΩΝ

ΕΙΔΟΣ ΕΡΓΑΣΙΩΝ		ΠΟΣΟΤΗΤΑ	ΕΠΑΝΑΛΗΨΕΙΣ	ΣΥΝΟΛΙΚΗ ΠΟΣΟΤΗΤΑ
Βοτάνισμα με βενζινοκίνητο χορτοκοπτικό μηχάνημα πεζού χειριστή σε διαχωριστικές νησίδες και ερείσματα οδικών αξόνων	Σε πλάτος 5 μ εκατέρωθεν οδικού δικτύου μήκους 19,4χλμ	194 στρ	2	388στρ
Καθαρισμός περιβάλλοντος χώρου (αφύτευτες επιφάνειες, πλακόστρωτα κλπ), σε άλση, κλπ	Σε πλάτος 5 μ εκατέρωθεν οδικού δικτύου μήκους 19,4χλμ	194στρ	2	388στρ

ΕΛΛΗΝΙΚΗ ΔΗΜΟΚΡΑΤΙΑ
 ΝΟΜΟΣ ΔΡΑΜΑΣ
 ΔΗΜΟΣ ΔΡΑΜΑΣ
 Δ/ΝΣΗ ΠΕΡ/ΝΤΟΣ & ΠΡΑΣΙΝΟΥ
 ΤΜΗΜΑ ΠΕΡ/ΝΤΟΣ & ΠΟΛΙΤΙΚΗΣ ΠΡΟΣΤΑΣΙΑΣ
 Αριθμ. Μελέτης: 10/2020

Εργασία: «Εργασίες πρόληψης και αντιτυρικής προστασίας στα περιαστικά δάση της ΔΕ Δράμας του Δήμου Δράμας»

ΕΝΔΕΙΚΤΙΚΟΣ ΣΥΝΟΛΙΚΟΣ ΠΡΟΥΠΟΛΟΓΙΣΜΟΣ

Α/Α	ΕΙΔΟΣ ΕΡΓΑΣΙΑΣ	ΑΡΘΡΟ ΤΙΜΟΛΟΓΙΟΥ	ΜΟΝ. ΜΕΤΡΗΣΗΣ	ΤΙΜΗ ΜΟΝΑΔΑΣ	ΠΟΣΟΤΗΤΑ	ΔΑΠΑΝΗ
1	Βοτάνισμα με βενζινοκίνητο χορτοκοπτικό μηχάνημα πεζού χειριστή σε διαχωριστικές νησίδες και ερείσματα οδικών αξόνων	ΝΑ ΠΡΣ 5371 ΣΤ 6.3.3	ΣΤΡ	40,00	388	15520,00
2	Καθαρισμός περιβάλλοντος χώρου (αφύτευτες επιφάνειες, πλακόστρωτα κλπ), σε άλση, κλπ	ΝΑ ΠΡΣ 5390 ΣΤ 8.1.1	ΣΤΡ	10,00	388	3880,00
ΣΥΝΟΛΟ ΔΑΠΑΝΗΣ:						19400,00
ΦΠΑ 24%						4656,00
ΓΕΝΙΚΟ ΣΥΝΟΛΟ:						24056,00

ΣΥΝΤΑΧΘΗΚΕ
 Δράμα 10-07-2020

ΕΛΕΓΧΘΗΚΕ & ΘΕΩΡΗΘΗΚΕ
 Δράμα 10-07-2020
 Ο Προϊστάμενος της Δ/νσης Περ/ντος &
 Πρασίνου

Σαμαρά Ιορδάνια
 ΠΕ Δασολόγος

Λαζαρίδης Λάζαρος
 ΠΕ Αρχιτ/νας Μηχ/κός

ΕΛΛΗΝΙΚΗ ΔΗΜΟΚΡΑΤΙΑ
ΝΟΜΟΣ ΔΡΑΜΑΣ
ΔΗΜΟΣ ΔΡΑΜΑΣ
Δ/ΝΣΗ ΠΕΡ/ΝΤΟΣ & ΠΡΑΣΙΝΟΥ
ΤΜΗΜΑ ΠΕΡ/ΝΤΟΣ & ΠΟΛΙΤΙΚΗΣ ΠΡΟΣΤΑΣΙΑΣ
Αριθμ. Μελέτης: 10/2020

Εργασία: «Εργασίες πρόληψης και αντιτυρικής προστασίας στα περιαστικά δάση της ΔΕ Δράμας του Δήμου Δράμας»

ΣΥΓΓΡΑΦΗ ΥΠΟΧΡΕΩΣΕΩΝ

Άρθρο 1: Διατάξεις

Η εκτέλεση της εργασίας διέπεται από τις διατάξεις:

1. Του Ν. 4412/2016 (ΦΕΚ 147/8-8-2016, τεύχος Α): Δημόσιες Συμβάσεις έργων προμηθειών και υπηρεσιών (προσαρμογή στις Οδηγίες 2014/24/ΕΕ ΚΑΙ 2014/25/ΕΕ), όπως τροποποιήθηκε και ισχύει σήμερα
2. Του Δημοτικού και Κοινοτικού Κώδικα (Ν. 3463/06) και ιδιαίτερα της παρ. 9 του άρθρου 209 όπως τροποποιήθηκε από την περίπτ. 38 της παρ. 1 του άρθρου 377 του Ν. 4412/2016
3. Του Ν.3852/2010 (ΦΕΚ 87/07.06.2010 τεύχος Α'): Νέα Αρχιτεκτονική της Αυτοδιοίκησης και της Αποκεντρωμένης Διοίκησης - Πρόγραμμα Καλλικράτης.
4. Της αριθμ. πρωτ. 29479/3-7-2020 (ΑΔΑ 6ΗΠ7ΟΡ1Υ-ΨΩ3) απόφασης του Συντονιστή της ΑΔΜΘ με θέμα "Σύναψη προγραμματικής σύμβασης με το Δήμο Δράμας"

Κατά την εκτέλεση της παρούσας δημόσιας σύμβασης, ο ανάδοχος τηρεί τις υποχρεώσεις του, που απορρέουν από τις διατάξεις της περιβαλλοντικής, κοινωνικοασφαλιστικής και εργατικής νομοθεσίας, που έχουν θεσπισθεί με το δίκαιο της Ένωσης, το εθνικό δίκαιο, συλλογικές συμβάσεις ή διεθνείς διατάξεις περιβαλλοντικού, κοινωνικού και εργατικού δικαίου, οι οποίες απαριθμούνται στο Παράρτημα Χ του Προσαρτήματος Α' του Ν. 4412/2016. Η τήρηση των εν λόγω υποχρεώσεων ελέγχεται και βεβαιώνεται από τα όργανα που επιβλέπουν την εκτέλεση της παρούσας δημόσιας σύμβασης και τις αρμόδιες δημόσιες αρχές και υπηρεσίες που ενεργούν εντός των ορίων της ευθύνης και της αρμοδιότητάς τους.

Άρθρο 2: Συμβατικά στοιχεία

Τα συμβατικά στοιχεία της εργασίας είναι:

- Διακήρυξη δημοπρασίας
- Προϋπολογισμός και τιμολόγιο της προσφοράς
- Συγγραφή υποχρεώσεων
- Τεχνική έκθεση

Άρθρο 3: Εργασία

Αντικείμενο της παρούσας συγγραφής είναι οι γενικοί όροι σύμφωνα με τους οποίους θα εκτελεσθούν οι εργασίες πρόληψης και αντιτυρικής προστασίας στα περιαστικά δάση της ΔΕ Δράμας του Δήμου Δράμας και συγκεκριμένα στο περιαστικό δάσος Κορυλόβου, στο αλσύλλιο του Θεραπευτηρίου και την περιοχή Ανθέων, στο περιαστικό δάσος Καλλιφύτου και στο αλσύλλιο Προφήτη Ηλία Ξηροποτάμου. Αναλυτικά οι εργασίες περιγράφονται στην τεχνική έκθεση της αριθμ. 10/2020 μελέτης της Δ/σης Περ/ντος & Πρασίνου.

Η δαπάνη προϋπολογίζεται στο ποσό των **24056,00€ μαζί με το ΦΠΑ 24%**. Θα βαρύνει πίστωση του ΚΑ 35.6262.26 του προϋπολογισμού του Δήμου, οικ. έτους 2020.

Άρθρο 4: Εγγυήσεις

Ο ανάδοχος στον οποίο θα γίνει η κατακύρωση του διαγωνισμού υποχρεούται να καταθέσει κατά την υπογραφή της σύμβασης εγγύηση καλής εκτέλεσης, ποσού ίσου με το 5% της συμβατικής αξίας.

Άρθρο 5: Τόπος και Χρόνος εκτέλεσης της εργασίας

Τόπος παροχής της εργασίας είναι το περιαστικό άλσος του Κορυλόβου, το αλσύλλιο του Θεραπευτηρίου και η περιοχή Ανθέων το περιαστικό δάσος Καλλιφύτου και το αλσύλλιο Προφήτη Ηλία Ξηροποτάμου, όπως καθορίζονται από τη τεχνική έκθεση της εργασίας.

Το χρονικό διάστημα παροχής των υπηρεσιών είναι από την ημερομηνία υπογραφής της σύμβασης μέχρι την 31^η Οκτωβρίου 2020 (ημερομηνία λήξης της αντιτυπικής περιόδου). Οι διάφορες εργασίες θα παρέχονται από τον ανάδοχο σύμφωνα με την τεχνική έκθεση της μελέτης.

Άρθρο 6: Παραλαβή εργασιών

Η παραλαβή των παρεχόμενων υπηρεσιών γίνεται από επιτροπή παραλαβής που συγκροτείται κατά οριζόμενα στην παράγραφο 11 εδάφιο δ' του άρθρου 221 του ν. 4412/2016, και σύμφωνα με τα αναλυτικώς αναφερόμενα στην αριθμ. 10/2020 συνταχθείσα μελέτη (επιμέτρηση εργασιών, τεχνική έκθεση) και το άρθρο 219 του ν. 4412/2016.

Άρθρο 7: Τρόπος Πληρωμής - Κρατήσεις

Η πληρωμή θα γίνεται τμηματικά ανάλογα με την πρόοδο των εργασιών, μετά την πιστοποίηση της έντεχνης και πλήρους εκτέλεσης της παρεχόμενης υπηρεσίας. Προϋπόθεση για την τμηματική πληρωμή είναι να έχουν εκτελεστεί στο ελάχιστο όλες οι περιγραφόμενες εργασίες ανά περιοχή, σύμφωνα με τους επιμέρους πίνακες επιμέτρησης της αριθμ. 10/2020 μελέτης.

Τον ανάδοχο βαρύνουν τα έξοδα συμφωνητικού, αντίγραφα, κηρύκεια, έξοδα δημοσίευσης της διακήρυξης κλπ., καθώς και οι κάθε φύσεως νόμιμες κρατήσεις και εισφορές, φόροι κλπ.

Οι πληρωμές θα γίνονται μετά από την έκδοση του σχετικού εντάλματος πληρωμής. Η πληρωμή θα γίνεται σε ευρώ, στο όνομα του δικαιούχου.

Στο χρηματικό ένταλμα θα επισυνάπτονται τα δικαιολογητικά που απαιτούνται κατά το νόμο.

Άρθρο 8: Σταθερότητα τιμής

Η τιμή θα είναι σταθερή καθ' όλη τη διάρκεια της σύμβασης. Στις τιμές που αναγράφονται στο ενδεικτικό τιμολόγιο περιλαμβάνονται όλες οι εργασίες και όλα τα υλικά-μέσα που απαιτούνται για την καλή εκτέλεση της εν λόγω εργασίας

Άρθρο 9: Ποιότητα Παρεχόμενων Υπηρεσιών

Η ποιότητα των παρεχόμενων υπηρεσιών θα πρέπει να βρίσκεται μέσα στα όρια που θέτει η σχετική νομοθεσία για ανάλογους χώρους.

Άρθρο 10: Έκπτωση αναδόχου - ποινική ρήτρα

Ο ανάδοχος, με την επιφύλαξη της συνδρομής λόγων ανωτέρας βίας, κηρύσσεται υποχρεωτικά έκπτωτος από την σύμβαση και από κάθε δικαίωμα που απορρέει από αυτήν, εάν δεν εκπληρώσει τις συμβατικές του υποχρεώσεις ή δεν συμμορφωθεί με τις γραπτές εντολές της αναθέτουσας αρχής, που είναι σύμφωνες με την σύμβαση ή τις κείμενες διατάξεις και εάν υπερβεί υπαίτια τη συνολική προθεσμία εκτέλεσης της σύμβασης, λαμβανομένων υπόψη των τυχών παρατάσεων.

Στην περίπτωση αυτή του κοινοποιείται ειδική όχληση, η οποία περιλαμβάνει συγκεκριμένη περιγραφή των ενεργειών στις οποίες οφείλει να προβεί αυτός, θέτοντας προθεσμία για τη συμμόρφωσή του, η οποία δεν μπορεί να είναι μικρότερη των δεκαπέντε (15) ημερών. Αν η προθεσμία που τεθεί με την ειδική όχληση παρέλθει χωρίς να συμμορφωθεί, κηρύσσεται αιτιολογημένα έκπτωτος μέσα σε τριάντα (30) ημέρες από την άπρακτη πάροδο της ως άνω προθεσμίας συμμόρφωσης.

Στον ανάδοχο που κηρύσσεται έκπτωτος από τη σύμβαση επιβάλλεται, μετά από κλήση του για παροχή εξηγήσεων, η ολική κατάπτωση της εγγύησης καλής εκτέλεσης της σύμβασης,

Επιπλέον, μπορεί να του επιβληθεί ο προβλεπόμενος από το άρθρο 74 του ν. 4412/2016 αποκλεισμός από τη συμμετοχή του σε διαδικασίες δημοσίων συμβάσεων.

Αν οι υπηρεσίες παρασχεθούν από υπαιτιότητα του αναδόχου μετά τη λήξη της διάρκειας της σύμβασης, και μέχρι λήξης του χρόνου της παράτασης που χορηγήθηκε είναι δυνατόν να επιβάλλονται εις βάρος του ποινικές ρήτρες, με αιτιολογημένη απόφαση της αναθέτουσας αρχής.

Ποινικές ρήτρες δύναται να επιβάλλονται και για πλημμελή εκτέλεση των όρων της σύμβασης.

Οι ποινικές ρήτρες υπολογίζονται ως εξής:

α) για καθυστέρηση που περιορίζεται σε χρονικό διάστημα που δεν υπερβαίνει το 50% της προβλεπόμενης συνολικής διάρκειας της σύμβασης ή σε περίπτωση τμηματικών/ενδιαμέσων προθεσμιών της αντίστοιχης

προθεσμίας, επιβάλλεται ποινική ρήτρα 2,5% επί της συμβατικής αξίας χωρίς ΦΠΑ των υπηρεσιών που παρασχέθηκαν εκπρόθεσμα,

β) για καθυστέρηση που υπερβαίνει το 50% επιβάλλεται ποινική ρήτρα 5% χωρίς ΦΠΑ επί της συμβατικής αξίας των υπηρεσιών που παρασχέθηκαν εκπρόθεσμα,

γ) οι ποινικές ρήτρες για υπέρβαση των τμηματικών προθεσμιών είναι ανεξάρτητες από τις επιβαλλόμενες για υπέρβαση της συνολικής διάρκειας της σύμβασης και δύνανται να ανακαλούνται με αιτιολογημένη απόφαση της αναθέτουσας αρχής, αν οι υπηρεσίες που αφορούν στις ως άνω τμηματικές προθεσμίες παρασχεθούν μέσα στη συνολική της διάρκεια και τις εγκεκριμένες παρατάσεις αυτής και με την προϋπόθεση ότι το σύνολο της σύμβασης έχει εκτελεστεί πλήρως.

δ) τυχόν άλλες ποινικές ρήτρες που επιβάλλονται για πλημμελή εκτέλεση των συμβατικών υποχρεώσεων, εφόσον προβλέπονται στα συμβατικά τεύχη. Το σύνολο των ποινικών ρητρών αυτής της περίπτωσης δεν μπορεί να υπερβαίνει το δέκα τοις εκατό (10%) της αξίας της σύμβασης, εκτός αν αιτιολογημένα η αναθέτουσα αρχή αποφασίσει άλλως.

Το ποσό των ποινικών ρητρών αφαιρείται/συμψηφίζεται από/με την αμοιβή του αναδόχου.

Η επιβολή ποινικών ρητρών δεν στερεί από την αναθέτουσα αρχή το δικαίωμα να κηρύξει τον ανάδοχο έκπτωτο.

Άρθρο 11: Επίλυση διαφορών

Οι διαφορές που πιθανόν να εμφανιστούν κατά την εφαρμογή της σύμβασης, επιλύονται σύμφωνα με τις ισχύουσες διατάξεις. Σε περίπτωση δικαστικής εμπλοκής αρμόδια είναι τα δικαστήρια της Δράμας.

ΣΥΝΤΑΧΘΗΚΕ
Δράμα 10-7-2020

Σαμαρά Ιορδάνια
ΠΕ Δασολόγος

ΕΛΕΓΧΘΗΚΕ & ΘΕΩΡΗΘΗΚΕ
Δράμα 10-7-2020
Ο Προϊστάμενος της Δ/σης Περ/ντος &
Πρασίνου

Λαζαρίδης Λάζαρος
ΠΕ Αρχιτ/ νας Μηχ/κός

ΠΑΡΑΡΤΗΜΑ ΙΙΙ – ΤΕΥΔ (Προσαρμοσμένο από την Αναθέτουσα Αρχή)- [ΥΠΟΧΡΕΩΤΙΚΟ]

ΤΥΠΟΠΟΙΗΜΕΝΟ ΕΝΤΥΠΟ ΥΠΕΥΘΥΝΗΣ ΔΗΛΩΣΗΣ (ΤΕΥΔ)

[άρθρου 79 παρ. 4 ν. 4412/2016 (Α 147)]

για διαδικασίες σύναψης δημόσιας σύμβασης κάτω των ορίων των οδηγιών

Μέρος Ι: Πληροφορίες σχετικά με την αναθέτουσα αρχή/αναθέτονα φορέα¹ και τη διαδικασία ανάθεσης

Παροχή πληροφοριών δημοσίευσης σε εθνικό επίπεδο, με τις οποίες είναι δυνατή η αδιαμφισβήτητη ταυτοποίηση της διαδικασίας σύναψης δημόσιας σύμβασης:

A: Ονομασία, διεύθυνση και στοιχεία επικοινωνίας της αναθέτουσας αρχής (αα)/ αναθέτονα φορέα (αφ)

- Ονομασία: **ΔΗΜΟΣ ΔΡΑΜΑΣ**

- ΑΦΜ: **997784894**

- Κωδικός Αναθέτουσας Αρχής / Αναθέτονα Φορέα ΚΗΜΔΗΣ : **6081**

- Ταχυδρομική διεύθυνση / Πόλη / Ταχ. Κωδικός: **ΒΕΡΜΙΟΥ 2 & 1ΗΣ ΙΟΥΛΙΟΥ - Τ.Κ 66133 ΔΡΑΜΑ**

- Αρμόδιος για πληροφορίες: **ΣΑΜΑΡΑ ΙΟΡΔΑΝΑ**

- Τηλέφωνο: **2521350626**

- Ηλ. ταχυδρομείο: **isama@dimosdramas.gr**

- Διεύθυνση στο Διαδίκτυο (διεύθυνση δικτυακού τόπου) : **www.dimos-dramas.gr**

B: Πληροφορίες σχετικά με τη διαδικασία σύναψης σύμβασης

Τίτλος ή σύντομη περιγραφή της δημόσιας σύμβασης (συμπεριλαμβανομένου του σχετικού CPV):

"ΕΡΓΑΣΙΕΣ ΠΡΟΛΗΨΗΣ ΚΑΙ ΑΝΤΙΠΥΡΙΚΗΣ ΠΡΟΣΤΑΣΙΑΣ ΣΤΑ ΠΕΡΙΑΣΤΙΚΑ ΔΑΣΗ ΤΗΣ ΔΕ ΔΡΑΜΑΣ ΤΟΥ ΔΗΜΟΥ ΔΡΑΜΑΣ"

CPV : 77312000-0 Υπηρεσίες εκκαθάρισης από αγριόχορτα

- Κωδικός στο ΚΗΜΔΗΣ:20REQ007077347 (πρωτογενές αίτημα)

- Η σύμβαση αναφέρεται σε έργα, προμήθειες, ή υπηρεσίες : **ΠΑΡΟΧΗ ΓΕΝΙΚΩΝ ΥΠΗΡΕΣΙΩΝ**

- Αριθμός αναφοράς που αποδίδεται στον φάκελο από την αναθέτουσα αρχή : αρ. πρωτ. διακήρυξης **18856/4-8-2020**

ΟΛΕΣ ΟΙ ΥΠΟΛΟΙΠΕΣ ΠΛΗΡΟΦΟΡΙΕΣ ΣΕ ΚΑΘΕ ΕΝΟΤΗΤΑ ΤΟΥ ΤΕΥΔ ΘΑ ΠΡΕΠΕΙ ΝΑ ΣΥΜΠΛΗΡΩΘΟΥΝ ΑΠΟ ΤΟΝ ΟΙΚΟΝΟΜΙΚΟ ΦΟΡΕΑ

Μέρος II: Πληροφορίες σχετικά με τον οικονομικό φορέα**A: Πληροφορίες σχετικά με τον οικονομικό φορέα**

Στοιχεία αναγνώρισης:	Απάντηση:
Πλήρης Επωνυμία:	[]
Αριθμός φορολογικού μητρώου (ΑΦΜ): Εάν δεν υπάρχει ΑΦΜ στη χώρα εγκατάστασης του οικονομικού φορέα, αναφέρετε άλλον εθνικό αριθμό ταυτοποίησης, εφόσον απαιτείται και υπάρχει	[]
Ταχυδρομική διεύθυνση:	[.....]
Αρμόδιος ή αρμόδιοι ⁱⁱ : Τηλέφωνο: Ηλ. ταχυδρομείο: Διεύθυνση στο Διαδίκτυο (διεύθυνση δικτυακού τύπου) (εάν υπάρχει):	[.....] [.....] [.....] [.....]
Γενικές πληροφορίες:	Απάντηση:
Ο οικονομικός φορέας είναι πολύ μικρή, μικρή ή μεσαία επιχείρηση ⁱⁱⁱ ;	
Μόνο σε περίπτωση προμήθειας κατ' αποκλειστικότητα, του άρθρου 20: ο οικονομικός φορέας είναι προστατευόμενο εργαστήριο, «κοινωνική επιχείρηση» ^{iv} ή προβλέπει την εκτέλεση συμβάσεων στο πλαίσιο προγραμμάτων προστατευόμενης απασχόλησης; Εάν ναι , ποιο είναι το αντίστοιχο ποσοστό των εργαζομένων με αναπηρία ή μειονεκτούντων εργαζομένων; Εφόσον απαιτείται, προσδιορίστε σε ποια κατηγορία ή κατηγορίες εργαζομένων με αναπηρία ή μειονεκτούντων εργαζομένων ανήκουν οι απασχολούμενοι.	[] Ναι [] Όχι [.....] [.....] [...]
Κατά περίπτωση, ο οικονομικός φορέας είναι εγγεγραμμένος σε επίσημο κατάλογο/Μητρώο εγκεκριμένων οικονομικών φορέων ή διαθέτει ισοδύναμο πιστοποιητικό (π.χ. βάσει εθνικού συστήματος (προ)επιλογής);	[] Ναι [] Όχι [] Άνευ αντικειμένου
Εάν ναι: Απαντήστε στα υπόλοιπα τμήματα της παρούσας ενότητας, στην ενότητα Β και, όπου απαιτείται, στην ενότητα Γ του παρόντος μέρους, συμπληρώστε το μέρος V κατά περίπτωση, και σε κάθε περίπτωση συμπληρώστε και υπογράψτε το μέρος VI. α) Αναφέρετε την ονομασία του καταλόγου ή του πιστοποιητικού και τον σχετικό αριθμό εγγραφής ή πιστοποίησης, κατά περίπτωση: β) Εάν το πιστοποιητικό εγγραφής ή η πιστοποίηση διατίθεται ηλεκτρονικά, αναφέρετε: γ) Αναφέρετε τα δικαιολογητικά στα οποία βασίζεται η εγγραφή ή η πιστοποίηση και, κατά περίπτωση, την κατάταξη στον επίσημο κατάλογο ^v : δ) Η εγγραφή ή η πιστοποίηση καλύπτει όλα τα απαιτούμενα κριτήρια επιλογής; Εάν όχι:	α) [.....] β) (διαδικτυακή διεύθυνση, αρχή ή φορέας έκδοσης, επακριβή στοιχεία αναφοράς των εγγράφων):[.....][.....][.....][.....] γ) [.....]

<p>Επιπροσθέτως, συμπληρώστε τις πληροφορίες που λείπουν στο μέρος IV, ενότητες Α, Β, Γ, ή Δ κατά περίπτωση ΜΟΝΟ εφόσον αυτό απαιτείται στη σχετική διακήρυξη ή στα έγγραφα της σύμβασης:</p> <p>ε) Ο οικονομικός φορέας θα είναι σε θέση να προσκομίσει βεβαίωση πληρωμής εισφορών κοινωνικής ασφάλισης και φόρων ή να παράσχει πληροφορίες που θα δίνουν τη δυνατότητα στην αναθέτουσα αρχή ή στον αναθέτοντα φορέα να τη λάβει απευθείας μέσω πρόσβασης σε εθνική βάση δεδομένων σε οποιοδήποτε κράτος μέλος αυτή διατίθεται δωρεάν;</p> <p>Εάν η σχετική τεκμηρίωση διατίθεται ηλεκτρονικά, αναφέρετε:</p>	<p>δ) <input type="checkbox"/> Ναι <input type="checkbox"/> Όχι</p> <p>ε) <input type="checkbox"/> Ναι <input type="checkbox"/> Όχι</p> <p>(διαδικτυακή διεύθυνση, αρχή ή φορέας έκδοσης, επακριβή στοιχεία αναφοράς των εγγράφων): [.....][.....][.....][.....]</p>
<p>Τρόπος συμμετοχής:</p>	<p>Απάντηση:</p>
<p>Ο οικονομικός φορέας συμμετέχει στη διαδικασία σύναψης δημόσιας σύμβασης από κοινού με άλλους^{vi};</p>	<p><input type="checkbox"/> Ναι <input type="checkbox"/> Όχι</p>
<p>Εάν ναι, μεριμνήστε για την υποβολή χωριστού εντύπου ΤΕΥΔ από τους άλλους εμπλεκόμενους οικονομικούς φορείς.</p>	
<p>Εάν ναι:</p> <p>α) Αναφέρετε τον ρόλο του οικονομικού φορέα στην ένωση ή κοινοπραξία (επικεφαλής, υπεύθυνος για συγκεκριμένα καθήκοντα ...):</p> <p>β) Προσδιορίστε τους άλλους οικονομικούς φορείς που συμμετέχουν από κοινού στη διαδικασία σύναψης δημόσιας σύμβασης:</p> <p>γ) Κατά περίπτωση, επωνυμία της συμμετέχουσας ένωσης ή κοινοπραξίας.</p>	<p>α) [.....]</p> <p>β) [.....]</p> <p>γ) [.....]</p>
<p>Τμήματα</p>	<p>Απάντηση:</p>
<p>Κατά περίπτωση, αναφορά του τμήματος ή των τμημάτων για τα οποία ο οικονομικός φορέας επιθυμεί να υποβάλει προσφορά.</p>	<p>[]</p>

Β: Πληροφορίες σχετικά με τους νόμιμους εκπροσώπους του οικονομικού φορέα

Κατά περίπτωση, αναφέρετε το όνομα και τη διεύθυνση του προσώπου ή των προσώπων που είναι αρμόδια/εξουσιοδοτημένα να εκπροσωπούν τον οικονομικό φορέα για τους σκοπούς της παρούσας διαδικασίας ανάθεσης δημόσιας σύμβασης:

<p>Εκπροσώπηση, εάν υπάρχει:</p>	<p>Απάντηση:</p>
<p>Ονοματεπώνυμο συνοδευόμενο από την ημερομηνία και τον τόπο γέννησης εφόσον απαιτείται:</p>	<p>[.....] [.....]</p>
<p>Θέση/Ενεργών υπό την ιδιότητα</p>	<p>[.....]</p>
<p>Ταχυδρομική διεύθυνση:</p>	<p>[.....]</p>
<p>Τηλέφωνο:</p>	<p>[.....]</p>
<p>Ηλ. ταχυδρομείο:</p>	<p>[.....]</p>
<p>Εάν χρειάζεται, δώστε λεπτομερή στοιχεία σχετικά με την εκπροσώπηση (τις μορφές της, την έκταση, τον σκοπό ...):</p>	<p>[.....]</p>

Γ: Πληροφορίες σχετικά με τη στήριξη στις ικανότητες άλλων ΦΟΡΕΩΝ^{vii}

Στήριξη:	Απάντηση:
Ο οικονομικός φορέας στηρίζεται στις ικανότητες άλλων οικονομικών φορέων προκειμένου να ανταποκριθεί στα κριτήρια επιλογής που καθορίζονται στο μέρος IV και στα (τυχόν) κριτήρια και κανόνες που καθορίζονται στο μέρος V κατωτέρω;	<input type="checkbox"/> Ναι <input type="checkbox"/> Όχι

Εάν ναι, επισυνάψτε χωριστό έντυπο ΤΕΥΔ με τις πληροφορίες που απαιτούνται σύμφωνα με τις **ενότητες Α και Β του παρόντος μέρους και σύμφωνα με το μέρος III, για κάθε ένα** από τους σχετικούς φορείς, δεόντως συμπληρωμένο και υπογεγραμμένο από τους νομίμους εκπροσώπους αυτών.

Επισημαίνεται ότι θα πρέπει να περιλαμβάνονται επίσης το τεχνικό προσωπικό ή οι τεχνικές υπηρεσίες, είτε ανήκουν απευθείας στην επιχείρηση του οικονομικού φορέα είτε όχι, ιδίως οι υπεύθυνοι για τον έλεγχο της ποιότητας και, όταν πρόκειται για δημόσιες συμβάσεις έργων, το τεχνικό προσωπικό ή οι τεχνικές υπηρεσίες που θα έχει στη διάθεσή του ο οικονομικός φορέας για την εκτέλεση της σύμβασης.

Εφόσον είναι σχετικές για την ειδική ικανότητα ή ικανότητες στις οποίες στηρίζεται ο οικονομικός φορέας, παρακαλείσθε να συμπεριλάβετε τις πληροφορίες που απαιτούνται σύμφωνα με τα μέρη IV και V για κάθε ένα από τους οικονομικούς φορείς.

Μέρος III: Λόγοι αποκλεισμού**A: Λόγοι αποκλεισμού που σχετίζονται με ποινικές καταδίκες^{viii}**

Στο άρθρο 73 παρ. 1 και 2 ορίζονται οι ακόλουθοι λόγοι αποκλεισμού:

- συμμετοχή σε εγκληματική οργάνωση^{ix}.
- δωροδοκία^{x,xi}.
- δωροδοκία^{xii,xiii}.
- απάτη^{xiv}.
- τρομοκρατικά εγκλήματα ή εγκλήματα συνδεόμενα με τρομοκρατικές δραστηριότητες^{xv}.
- νομιμοποίηση εσόδων από παράνομες δραστηριότητες ή χρηματοδότηση της τρομοκρατίας^{xvi}.
- παιδική εργασία και άλλες μορφές εμπορίας ανθρώπων^{xvii}.
- Παραβάσεις της εργατικής νομοθεσίας^{xviii}.

Λόγοι που σχετίζονται με ποινικές καταδίκες:	Απάντηση:
Υπάρχει αμετάκλητη καταδικαστική απόφαση εις βάρος του οικονομικού φορέα ή οποιουδήποτε προσώπου^{xix} το οποίο είναι μέλος του διοικητικού, διευθυντικού ή εποπτικού του οργάνου ή έχει εξουσία εκπροσώπησης, λήψης αποφάσεων ή ελέγχου σε αυτό για έναν από τους λόγους που παρατίθενται ανωτέρω (σημεία 1-7), ή καταδικαστική απόφαση η οποία έχει εκδοθεί πριν από πέντε έτη κατά το μέγιστο ή στην οποία έχει οριστεί απευθείας περίοδος αποκλεισμού που εξακολουθεί να ισχύει;	<input type="checkbox"/> Ναι <input type="checkbox"/> Όχι <i>Εάν η σχετική τεκμηρίωση διατίθεται ηλεκτρονικά, αναφέρετε: (διαδικτυακή διεύθυνση, αρχή ή φορέας έκδοσης, επακριβή στοιχεία αναφοράς των εγγράφων):</i> [.....][.....][.....][.....] ^{xx}
Εάν ναι , αναφέρετε ^{xxi} : α) Ημερομηνία της καταδικαστικής απόφασης προσδιορίζοντας ποιο από τα σημεία 1 έως 7 αφορά και τον λόγο ή τους λόγους της καταδίκης, β) Προσδιορίστε ποιος έχει καταδικαστεί []· γ) Εάν ορίζεται απευθείας στην καταδικαστική απόφαση:	α) Ημερομηνία: [], σημείο(-α): [], λόγος(-οι): [] β) [.....] γ) Διάρκεια της περιόδου αποκλεισμού [.....] και σχετικό(-ά) σημείο(-α) [] <i>Εάν η σχετική τεκμηρίωση διατίθεται ηλεκτρονικά, αναφέρετε: (διαδικτυακή διεύθυνση, αρχή ή φορέας έκδοσης, επακριβή στοιχεία αναφοράς των εγγράφων):</i> [.....][.....][.....][.....] ^{xxii}

Σε περίπτωση καταδικαστικής απόφασης, ο οικονομικός φορέας έχει λάβει μέτρα που να αποδεικνύουν την αξιοπιστία του παρά την ύπαρξη σχετικού λόγου αποκλεισμού («αυτοκάθαρση») ^{xxiii} ;	<input type="checkbox"/> Ναι <input type="checkbox"/> Όχι
Εάν ναι , περιγράψτε τα μέτρα που λήφθηκαν ^{xxiv} :	[.....]

Β: Λόγοι που σχετίζονται με την καταβολή φόρων ή εισφορών κοινωνικής ασφάλισης

Πληρωμή φόρων ή εισφορών κοινωνικής ασφάλισης:	Απάντηση:	
1) Ο οικονομικός φορέας έχει εκπληρώσει όλες τις υποχρεώσεις του όσον αφορά την πληρωμή φόρων ή εισφορών κοινωνικής ασφάλισης ^{xxv} , στην Ελλάδα και στη χώρα στην οποία είναι τυχόν εγκατεστημένος ;	<input type="checkbox"/> Ναι <input type="checkbox"/> Όχι	
Εάν όχι αναφέρετε: α) Χώρα ή κράτος μέλος για το οποίο πρόκειται; β) Ποιο είναι το σχετικό ποσό; γ) Πως διαπιστώθηκε η αθέτηση των υποχρεώσεων; 1) Μέσω δικαστικής ή διοικητικής απόφασης; - Η εν λόγω απόφαση είναι αμετάκλητη και δεσμευτική; - Αναφέρατε την ημερομηνία καταδίκης ή έκδοσης απόφασης - Σε περίπτωση καταδικαστικής απόφασης, εφόσον ορίζεται απευθείας σε αυτήν, τη διάρκεια της περιόδου αποκλεισμού; 2) Με άλλα μέσα; Διευκρινήστε: δ) Ο οικονομικός φορέας έχει εκπληρώσει τις υποχρεώσεις του είτε καταβάλλοντας τους φόρους ή τις εισφορές κοινωνικής ασφάλισης που οφείλει συμπεριλαμβανόμενων κατά περίπτωση, των δεδουλευμένων τόκων ή των προστίμων, είτε υπαγόμενος σε δεσμευτικό διακανονισμό για την καταβολή τους, ^{xxvi}	ΦΟΡΟΙ	ΕΙΣΦΟΡΕΣ ΚΟΙΝΩΝΙΚΗΣ ΑΣΦΑΛΙΣΗΣ
	α)[.....]. β)[.....] γ.1) <input type="checkbox"/> Ναι <input type="checkbox"/> Όχι - <input type="checkbox"/> Ναι <input type="checkbox"/> Όχι -[.....]. -[.....]. γ.2)[.....]. δ) <input type="checkbox"/> Ναι <input type="checkbox"/> Όχι Εάν ναι, να αναφερθούν λεπτομερείς πληροφορίες [.....]	α)[.....]. β)[.....] γ.1) <input type="checkbox"/> Ναι <input type="checkbox"/> Όχι - <input type="checkbox"/> Ναι <input type="checkbox"/> Όχι -[.....]. -[.....]. γ.2)[.....]. δ) <input type="checkbox"/> Ναι <input type="checkbox"/> Όχι Εάν ναι, να αναφερθούν λεπτομερείς πληροφορίες [.....]
Εάν η σχετική τεκμηρίωση όσον αφορά την καταβολή των φόρων ή εισφορών κοινωνικής ασφάλισης διατίθεται ηλεκτρονικά, αναφέρετε:	(διαδικτυακή διεύθυνση, αρχή ή φορέας έκδοσης, επακριβή στοιχεία αναφοράς των εγγράφων): ^{xxvii} [.....][.....][.....]	

<p>Έχει συνάψει ο οικονομικός φορέας συμφωνίες με άλλους οικονομικούς φορείς με σκοπό τη στρέβλωση του ανταγωνισμού; Εάν ναι, να αναφερθούν λεπτομερείς πληροφορίες:</p>	<input type="checkbox"/> Ναι <input type="checkbox"/> Όχι [.....]
	<p>Εάν ναι, έχει λάβει ο οικονομικός φορέας μέτρα αυτοκάθαρσης; <input type="checkbox"/> Ναι <input type="checkbox"/> Όχι Εάν το έχει πράξει, περιγράψτε τα μέτρα που λήφθηκαν: [.....]</p>
<p>Γνωρίζει ο οικονομικός φορέας την ύπαρξη τυχόν σύγκρουσης συμφερόντων^{xxxii}, λόγω της συμμετοχής του στη διαδικασία ανάθεσης της σύμβασης; Εάν ναι, να αναφερθούν λεπτομερείς πληροφορίες:</p>	<input type="checkbox"/> Ναι <input type="checkbox"/> Όχι [.....]
<p>Έχει παράσχει ο οικονομικός φορέας ή επιχείρηση συνδεδεμένη με αυτόν συμβουλές στην αναθέτουσα αρχή ή στον αναθέτοντα φορέα ή έχει με άλλο τρόπο αναμειχθεί στην προετοιμασία της διαδικασίας σύναψης της σύμβασης^{xxxiii}; Εάν ναι, να αναφερθούν λεπτομερείς πληροφορίες:</p>	<input type="checkbox"/> Ναι <input type="checkbox"/> Όχι [.....]
<p>Έχει επιδείξει ο οικονομικός φορέας σοβαρή ή επαναλαμβανόμενη πλημμέλεια^{xxxiv} κατά την εκτέλεση ουσιώδους απαίτησης στο πλαίσιο προηγούμενης δημόσιας σύμβασης, προηγούμενης σύμβασης με αναθέτοντα φορέα ή προηγούμενης σύμβασης παραχώρησης που είχε ως αποτέλεσμα την πρόωρη καταγγελία της προηγούμενης σύμβασης , αποζημιώσεις ή άλλες παρόμοιες κυρώσεις; Εάν ναι, να αναφερθούν λεπτομερείς πληροφορίες:</p>	<input type="checkbox"/> Ναι <input type="checkbox"/> Όχι [.....]
<p>Μπορεί ο οικονομικός φορέας να επιβεβαιώσει ότι: α) δεν έχει κριθεί ένοχος σοβαρών ψευδών δηλώσεων κατά την παροχή των πληροφοριών που απαιτούνται για την εξακρίβωση της απουσίας των λόγων αποκλεισμού ή την πλήρωση των κριτηρίων επιλογής, β) δεν έχει αποκρύψει τις πληροφορίες αυτές, γ) ήταν σε θέση να υποβάλλει χωρίς καθυστέρηση τα δικαιολογητικά που απαιτούνται από την αναθέτουσα αρχή/αναθέτοντα φορέα δ) δεν έχει επιχειρήσει να επηρεάσει με αθέμιτο τρόπο τη διαδικασία λήψης αποφάσεων της αναθέτουσας αρχής ή του αναθέτοντα φορέα, να</p>	<input type="checkbox"/> Ναι <input type="checkbox"/> Όχι

<p>αποκτήσει εμπιστευτικές πληροφορίες που ενδέχεται να του αποφέρουν αθέμιτο πλεονέκτημα στη διαδικασία ανάθεσης ή να παράσχει εξ αμελείας παραπλανητικές πληροφορίες που ενδέχεται να επηρεάσουν ουσιωδώς τις αποφάσεις που αφορούν τον αποκλεισμό, την επιλογή ή την ανάθεση;</p>	
--	--

Μέρος IV: Κριτήρια επιλογής

Όσον αφορά τα κριτήρια επιλογής (ενότητα ή ενότητες Α έως Δ του παρόντος μέρους), ο οικονομικός φορέας δηλώνει ότι:

α: Γενική ένδειξη για όλα τα κριτήρια επιλογής

Ο οικονομικός φορέας πρέπει να συμπληρώσει αυτό το πεδίο μόνο στην περίπτωση που η αναθέτουσα αρχή ή ο αναθέτων φορέας έχει δηλώσει στη σχετική διακήρυξη ή στην πρόσκληση ή στα έγγραφα της σύμβασης που αναφέρονται στην διακήρυξη, ότι ο οικονομικός φορέας μπορεί να συμπληρώσει μόνο την Ενότητα α του Μέρους IV χωρίς να υποχρεούται να συμπληρώσει οποιαδήποτε άλλη ενότητα του Μέρους IV:

Εκπλήρωση όλων των απαιτούμενων κριτηρίων επιλογής	Απάντηση
Πληροί όλα τα απαιτούμενα κριτήρια επιλογής;	<input type="checkbox"/> Ναι <input type="checkbox"/> Όχι

Μέρος VI: Τελικές δηλώσεις

Ο κάτωθι υπογεγραμμένος, δηλώνω επισήμως ότι τα στοιχεία που έχω αναφέρει σύμφωνα με τα μέρη I – IV ανωτέρω είναι ακριβή και ορθά και ότι έχω πλήρη επίγνωση των συνεπειών σε περίπτωση σοβαρών ψευδών δηλώσεων.

Ο κάτωθι υπογεγραμμένος, δηλώνω επισήμως ότι είμαι σε θέση, κατόπιν αιτήματος και χωρίς καθυστέρηση, να προσκομίσω τα πιστοποιητικά και τις λοιπές μορφές αποδεικτικών εγγράφων που αναφέρονται^{xxxv}, εκτός εάν :

α) η αναθέτουσα αρχή ή ο αναθέτων φορέας έχει τη δυνατότητα να λάβει τα σχετικά δικαιολογητικά απευθείας με πρόσβαση σε εθνική βάση δεδομένων σε οποιοδήποτε κράτος μέλος αυτή διατίθεται δωρεάν^{xxxvi}.

β) η αναθέτουσα αρχή ή ο αναθέτων φορέας έχουν ήδη στην κατοχή τους τα σχετικά έγγραφα.

Ο κάτωθι υπογεγραμμένος δίδω επισήμως τη συγκατάθεσή μου στο **Δήμο Δράμας**, προκειμένου να αποκτήσει πρόσβαση σε δικαιολογητικά των πληροφοριών τις οποίες έχω υποβάλλει στα μέρη του παρόντος Τυποποιημένου Εντύπου Υπεύθυνης Δήλωσης για τους σκοπούς του διαγωνισμού ανάθεσης της δημόσιας σύμβασης παροχής γενικών υπηρεσιών με τίτλο «**Εργασίες πρόληψης και αντιπυρικής προστασίας στα περιαστικά δάση της ΔΕ Δράμας, του Δήμου Δράμας**» σύμφωνα με την αρ. πρωτ. . **18856/4-8-2020** διακήρυξη που καταχωρήθηκε στο ΚΗΜΔΗΣ με ΑΔΑΜ **20PROC.....**

ΠΑΡΑΡΤΗΜΑ IV– Υποδείγματα Εγγυητικών Επιστολών (Προσαρμοσμένο από την Αναθέτουσα Αρχή) - ΥΠΟΧΡΕΩΤΙΚΟ

ΥΠΟΔΕΙΓΜΑ ΕΓΓΥΗΤΙΚΗΣ ΕΠΙΣΤΟΛΗΣ ΣΥΜΜΕΤΟΧΗΣ

Εκδότης (Πλήρης επωνυμία Πιστωτικού Ιδρύματος /Ταμείο Μηχανικών Εργοληπτών Δημοσίων Έργων (Τ.Μ.Ε.Δ.Ε.)

Ημερομηνία έκδοσης:

Προς: (Πλήρης επωνυμία Αναθέτουσας Αρχής/Αναθέτοντος Φορέα¹¹⁵)

(Διεύθυνση Αναθέτουσας Αρχής/Αναθέτοντος Φορέα¹¹⁶)

Εγγύηση μας υπ' αριθμ. ποσού **τριακόσια ογδόντα οκτώ ευρώ (388,00 €)**¹¹⁷.

Έχουμε την τιμή να σας γνωρίσουμε ότι εγγυόμαστε με την παρούσα επιστολή ανέκκλητα και ανεπιφύλακτα παραιτούμενοι του δικαιώματος της διαιρέσεως και διζήσεως

μέχρι του ποσού των **τριακόσια ογδόντα οκτώ ευρώ (388,00 €)**¹¹⁸ υπέρ του

(i) [σε περίπτωση φυσικού προσώπου]: (ονοματεπώνυμο, πατρώνυμο), ΑΦΜ: (διεύθυνση), ή

(ii) [σε περίπτωση νομικού προσώπου]: (πλήρη επωνυμία), ΑΦΜ: (διεύθυνση)

(iii) [σε περίπτωση ένωσης ή κοινοπραξίας:] των φυσικών / νομικών προσώπων

α) (πλήρη επωνυμία), ΑΦΜ: (διεύθυνση)

β) (πλήρη επωνυμία), ΑΦΜ: (διεύθυνση)

γ) (πλήρη επωνυμία), ΑΦΜ: (διεύθυνση)¹¹⁹

ατομικά και για κάθε μία από αυτές και ως αλληλέγγυα και εις ολόκληρο υπόχρεων μεταξύ τους, εκ της ιδιότητάς τους ως μελών της ένωσης ή κοινοπραξίας,

για τη συμμετοχή του/της/τους σύμφωνα με την υπ' αριθμ. υπ' αριθμ. **18856/4-8-2020** διακήρυξη στο διαγωνισμό της εργασίας «**ΕΡΓΑΣΙΕΣ ΠΡΟΛΗΨΗΣ ΚΑΙ ΑΝΤΙΠΥΡΙΚΗΣ ΠΡΟΣΤΑΣΙΑΣ ΣΤΑ ΠΕΡΙΑΣΤΙΚΑ ΔΑΣΗ ΤΗΣ ΔΕ ΔΡΑΜΑΣ ΤΟΥ ΔΗΜΟΥ ΔΡΑΜΑΣ**» του Δήμου Δράμας, της **14-8-2020** (καταληκτική ημερομηνία υποβολής προσφορών του διαγωνισμού)

¹¹⁵ Όπως ορίζεται στα έγγραφα της σύμβασης.

¹¹⁶ Όπως ορίζεται στα έγγραφα της σύμβασης.

¹¹⁷ Το ύψος της εγγυητικής επιστολής συμμετοχής καθορίζεται στα έγγραφα της σύμβασης σε συγκεκριμένο χρηματικό ποσό και δε μπορεί να υπερβαίνει το 2% της προεκτιμώμενης αξίας της σύμβασης. Αναγράφεται ολογράφως και σε παρένθεση αριθμητικώς. Στο ποσό δεν υπολογίζεται ο ΦΠΑ (άρθρο 157 ν. 4281/2014).

¹¹⁸ ο.π. υποσ. 3.

¹¹⁹ Συμπληρώνεται με όλα τα μέλη της ένωσης / κοινοπραξίας.

Η παρούσα εγγύηση καλύπτει μόνο τις από τη συμμετοχή στην ανωτέρω απορρέουσες υποχρεώσεις του/της (υπέρ ου η εγγύηση) καθ' όλο τον χρόνο ισχύος της.

Το παραπάνω ποσό τηρείται στη διάθεσή σας και θα καταβληθεί ολικά ή μερικά χωρίς καμία από μέρους μας αντίρρηση, αμφισβήτηση ή ένσταση και χωρίς να ερευνηθεί το βάσιμο ή μη της απαίτησής σας μέσα σε **πέντε (5) ημέρες**¹²⁰ από την απλή έγγραφη ειδοποίησή σας.

Η παρούσα ισχύει μέχρι και την¹²¹.

ή

Η παρούσα ισχύει μέχρις ότου αυτή μας επιστραφεί ή μέχρις ότου λάβουμε έγγραφη δήλωσή σας ότι μπορούμε να θεωρήσουμε την Τράπεζα μας απαλλαγμένη από κάθε σχετική υποχρέωση εγγυοδοσίας μας.

Σε περίπτωση κατάπτωσης της εγγύησης, το ποσό της κατάπτωσης υπόκειται στο εκάστοτε ισχύον πάγιο τέλος χαρτοσήμου.

Αποδεχόμαστε να παρατείνουμε την ισχύ της εγγύησης ύστερα από έγγραφο της Υπηρεσίας σας, στο οποίο επισυνάπτεται η συναίνεση του υπέρ ου για την παράταση της προσφοράς, σύμφωνα με το άρθρο ... της Διακήρυξης/Πρόσκλησης/Πρόσκλησης Εκδήλωσης Ενδιαφέροντος, με την προϋπόθεση ότι το σχετικό αίτημά σας θα μας υποβληθεί πριν από την ημερομηνία λήξης της¹²².

Βεβαιώνουμε υπεύθυνα ότι το ποσό των εγγυητικών επιστολών που έχουν δοθεί, συνυπολογίζοντας και το ποσό της παρούσας, δεν υπερβαίνει το όριο των εγγυήσεων που έχουμε το δικαίωμα να εκδίδουμε¹²³.

(Εξουσιοδοτημένη Υπογραφή)

¹²⁰ Να οριστεί ο χρόνος σύμφωνα με τις κείμενες διατάξεις.

¹²¹ ΣΗΜΕΙΩΣΗ ΓΙΑ ΤΗΝ ΤΡΑΠΕΖΑ: Ο χρόνος ισχύος πρέπει να είναι μεγαλύτερος τουλάχιστον κατά τριάντα (30) ημέρες του χρόνου ισχύος της προσφοράς, όπως αυτός ορίζεται στα έγγραφα της σύμβασης (άρθρο 157 παρ. 1 περ. α, εδαφ. β' του ν. 4281/2014).

¹²² Άρθρο 157 παρ. 1 περ. α εδαφ γ του ν. 4281/2014.

¹²³ Ο καθορισμός ανωτάτου ορίου έκδοσης των εγγυητικών επιστολών από τις τράπεζες που λειτουργούν στην Ελλάδα θεσμοθετήθηκε με την υπ' αριθ. 2028691/4534/03.08.1995 (ΦΕΚ Β' 740/28.08.1995) απόφαση του Υπουργού Οικονομικών, με την οποία και κατέστη υποχρεωτική και η αναγραφή της σχετικής υπεύθυνης δήλωσης στην εγγυητική επιστολή.

ΥΠΟΔΕΙΓΜΑ ΕΓΓΥΗΤΙΚΗΣ ΚΑΛΗΣ ΕΚΤΕΛΕΣΗΣ

Εκδότης (Πλήρης επωνυμία Πιστωτικού Ιδρύματος /Ταμείο Μηχανικών Εργοληπτών Δημοσίων Έργων (Τ.Μ.Ε.Δ.Ε.)

Ημερομηνία έκδοσης

Προς: (Πλήρης επωνυμία Αναθέτουσας Αρχής/Αναθέτοντος Φορέα¹²⁴)

(Διεύθυνση Αναθέτουσας Αρχής/Αναθέτοντος Φορέα)¹²⁵

Εγγύηση μας υπ' αριθμ. ποσού ευρώ¹²⁶.

Έχουμε την τιμή να σας γνωρίσουμε ότι εγγυόμαστε με την παρούσα επιστολή ανέκκλητα και ανεπιφύλακτα παραιτούμενοι του δικαιώματος της διαιρέσεως και διζήσεως μέχρι του ποσού των ευρώ.....¹²⁷

υπέρ του:

(i) [σε περίπτωση φυσικού προσώπου]: (ονοματεπώνυμο, πατρώνυμο), ΑΦΜ: (διεύθυνση), ή

(ii) [σε περίπτωση νομικού προσώπου]: (πλήρη επωνυμία), ΑΦΜ: (διεύθυνση), ή

(iii) [σε περίπτωση ένωσης ή κοινοπραξίας:] των φυσικών / νομικών προσώπων

α) (πλήρη επωνυμία), ΑΦΜ: (διεύθυνση)

β) (πλήρη επωνυμία), ΑΦΜ: (διεύθυνση)

γ) (πλήρη επωνυμία), ΑΦΜ: (διεύθυνση) (συμπληρώνεται με όλα τα μέλη της ένωσης / κοινοπραξίας)

ατομικά και για κάθε μία από αυτές και ως αλληλέγγυα και εις ολόκληρο υπόχρεων μεταξύ τους, εκ της ιδιότητάς τους ως μελών της ένωσης ή κοινοπραξίας,

για την καλή εκτέλεση των όρων της σύμβασης παροχής γενικών υπηρεσιών “**ΕΡΓΑΣΙΕΣ ΠΡΟΛΗΨΗΣ ΚΑΙ ΑΝΤΙΠΥΡΙΚΗΣ ΠΡΟΣΤΑΣΙΑΣ ΣΤΑ ΠΕΡΙΑΣΤΙΚΑ ΔΑΣΗ ΤΗΣ ΔΕ ΔΡΑΜΑΣ ΤΟΥ ΔΗΜΟΥ ΔΡΑΜΑΣ**”, σύμφωνα με την (αριθμό πρωτοκόλλου) **18856/4-8-2020** Διακήρυξη του Δήμου Δράμας.

Το παραπάνω ποσό τηρείται στη διάθεσή σας και θα καταβληθεί ολικά ή μερικά χωρίς καμία από μέρους μας αντίρρηση, αμφισβήτηση ή ένσταση και χωρίς να ερευνηθεί το βάσιμο ή μη της απαίτησής σας μέσα σε πέντε (5) ημέρες¹²⁸ από την απλή έγγραφη ειδοποίησή σας.

Η παρούσα ισχύει μέχρι και την (αν προβλέπεται ορισμένος χρόνος στα έγγραφα της σύμβασης)¹²⁹

¹²⁴ Όπως ορίζεται στα έγγραφα της σύμβασης.

¹²⁵ Όπως ορίζεται στα έγγραφα της σύμβασης.

¹²⁶ Ολογράφως και σε παρένθεση αριθμητικώς. Στο ποσό δεν υπολογίζεται ο ΦΠΑ.

¹²⁷ Όπως υποσημείωση 3.

¹²⁸ Να οριστεί ο χρόνος σύμφωνα με τις κείμενες διατάξεις.

¹²⁹ Σύμφωνα με το άρθρο 25 πδ 118/2007 και του άρθρου 26 του ΕΚΠΟΤΑ, ο χρόνος ισχύος της εγγύησης πρέπει να είναι μεγαλύτερος από τον συμβατικό χρόνο φόρτωσης ή παράδοσης, κατά τον χρόνο που με βάση τη σύμβαση ο αγοραστής υποχρεούται να παραλάβει τα υλικά πλέον δύο (2) μήνες ή μεγαλύτερος εφόσον αυτό ορίζεται από τη διακήρυξη.

ή

μέχρις ότου αυτή μας επιστραφεί ή μέχρις ότου λάβουμε έγγραφη δήλωσή σας ότι μπορούμε να θεωρήσουμε την Τράπεζα μας απαλλαγμένη από κάθε σχετική υποχρέωση εγγυοδοσίας μας.

Σε περίπτωση κατάπτωσης της εγγύησης, το ποσό της κατάπτωσης υπόκειται στο εκάστοτε ισχύον πάγιο τέλος χαρτοσήμου.

Βεβαιώνουμε υπεύθυνα ότι το ποσό των εγγυητικών επιστολών που έχουν δοθεί, συνυπολογίζοντας και το ποσό της παρούσας, δεν υπερβαίνει το όριο των εγγυήσεων που έχουμε το δικαίωμα να εκδίδουμε.

- ⁱ Σε περίπτωση που η αναθέτουσα αρχή /αναθέτων φορέας είναι περισσότερες (οι) της (του) μίας (ενός) θα αναφέρεται το σύνολο αυτών
- ⁱⁱ Επαναλάβετε τα στοιχεία των αρμοδίων, όνομα και επώνυμο, όσες φορές χρειάζεται.
- ⁱⁱⁱ Βλέπε σύσταση της Επιτροπής, της 6ης Μαΐου 2003, σχετικά με τον ορισμό των πολύ μικρών, των μικρών και των μεσαίων επιχειρήσεων (ΕΕ L 124 της 20.5.2003, σ. 36). Οι πληροφορίες αυτές απαιτούνται μόνο για στατιστικούς σκοπούς.
- Πολύ μικρή επιχείρηση:** επιχείρηση η οποία **απασχολεί λιγότερους από 10 εργαζομένους** και της οποίας ο ετήσιος κύκλος εργασιών και/ή το σύνολο του ετήσιου ισολογισμού **δεν υπερβαίνει τα 2 εκατομμύρια ευρώ**.
- Μικρή επιχείρηση:** επιχείρηση η οποία **απασχολεί λιγότερους από 50 εργαζομένους** και της οποίας ο ετήσιος κύκλος εργασιών και/ή το σύνολο του ετήσιου ισολογισμού **δεν υπερβαίνει τα 10 εκατομμύρια ευρώ**.
- Μεσαίες επιχειρήσεις:** επιχειρήσεις που **δεν είναι ούτε πολύ μικρές ούτε μικρές και οι οποίες απασχολούν λιγότερους από 250 εργαζομένους** και των οποίων ο ετήσιος κύκλος εργασιών **δεν υπερβαίνει τα 50 εκατομμύρια ευρώ και/ή το σύνολο του ετήσιου ισολογισμού δεν υπερβαίνει τα 43 εκατομμύρια ευρώ**.
- ^{iv} Έχει δηλαδή ως κύριο σκοπό την κοινωνική και επαγγελματική ένταξη ατόμων με αναπηρία ή μειονεκτούντων ατόμων.
- ^v Τα δικαιολογητικά και η κατάταξη, εάν υπάρχουν, αναφέρονται στην πιστοποίηση.
- ^{vi} Ειδικότερα ως μέλος ένωσης ή κοινοπραξίας ή άλλου παρόμοιου καθεστώτος.
- ^{vii} Επισημαίνεται ότι σύμφωνα με το δεύτερο εδάφιο του άρθρου 78 *“Όσον αφορά τα κριτήρια που σχετίζονται με τους τίτλους σπουδών και τα επαγγελματικά προσόντα που ορίζονται στην περίπτωση στ’ του Μέρους II του Παραρτήματος XII του Προσαρτήματος Α’ ή με την σχετική επαγγελματική εμπειρία, οι οικονομικοί φορείς, μπορούν ωστόσο να βασίζονται στις ικανότητες άλλων φορέων μόνο εάν οι τελευταίοι θα εκτελέσουν τις εργασίες ή τις υπηρεσίες για τις οποίες απαιτούνται οι συγκεκριμένες ικανότητες.”*
- ^{viii} Σύμφωνα με τις διατάξεις του άρθρου 73 παρ. 3 α, εφόσον προβλέπεται στα έγγραφα της σύμβασης είναι δυνατή η κατ' εξαίρεση παρέκκλιση από τον υποχρεωτικό αποκλεισμό για επιτακτικούς λόγους δημόσιου συμφέροντος, όπως δημόσιας υγείας ή προστασίας του περιβάλλοντος.
- ^{ix} Όπως ορίζεται στο άρθρο 2 της απόφασης-πλαίσιο 2008/841/ΔΕΥ του Συμβουλίου, της 24ης Οκτωβρίου 2008, για την καταπολέμηση του οργανωμένου εγκλήματος (ΕΕ L 300 της 11.11.2008, σ. 42).
- ^x Σύμφωνα με άρθρο 73 παρ. 1 (β). Στον Κανονισμό ΕΕΕΣ (Κανονισμός ΕΕ 2016/7) αναφέρεται ως “διαφθορά”.
- ^{xi} Όπως ορίζεται στο άρθρο 3 της Σύμβασης περί της καταπολέμησης της δωροδοκίας στην οποία ενέχονται υπάλληλοι των Ευρωπαϊκών Κοινοτήτων ή των κρατών μελών της Ευρωπαϊκής Ένωσης (ΕΕ C 195 της 25.6.1997, σ. 1) και στην παράγραφο 1 του άρθρου 2 της απόφασης-πλαίσιο 2003/568/ΔΕΥ του Συμβουλίου, της 22ας Ιουλίου 2003 για την καταπολέμηση της δωροδοκίας στον ιδιωτικό τομέα (ΕΕ L 192 της 31.7.2003, σ. 54). Περιλαμβάνει επίσης τη διαφθορά όπως ορίζεται στο **v. 3560/2007 (ΦΕΚ 103/Α)**, *«Κύρωση και εφαρμογή της Σύμβασης ποινικού δικαίου για τη διαφθορά και του Πρόσθετου σ’ αυτήν Πρωτοκόλλου» (αφορά σε προσθήκη καθόσον στο v. Άρθρο 73 παρ. 1 β αναφέρεται η κείμενη νομοθεσία).*
- ^{xii} Σύμφωνα με άρθρο 73 παρ. 1 (β). Στον Κανονισμό ΕΕΕΣ (Κανονισμός ΕΕ 2016/7) αναφέρεται ως “διαφθορά”.
- ^{xiii} Όπως ορίζεται στο άρθρο 3 της Σύμβασης περί της καταπολέμησης της δωροδοκίας στην οποία ενέχονται υπάλληλοι των Ευρωπαϊκών Κοινοτήτων ή των κρατών μελών της Ευρωπαϊκής Ένωσης (ΕΕ C 195 της 25.6.1997, σ. 1) και στην παράγραφο 1 του άρθρου 2 της απόφασης-πλαίσιο 2003/568/ΔΕΥ του Συμβουλίου, της 22ας Ιουλίου 2003 για την καταπολέμηση της δωροδοκίας στον ιδιωτικό τομέα (ΕΕ L 192 της 31.7.2003, σ. 54). Περιλαμβάνει επίσης τη διαφθορά όπως ορίζεται στο **v. 3560/2007 (ΦΕΚ 103/Α)**, *«Κύρωση και εφαρμογή της Σύμβασης ποινικού δικαίου για τη διαφθορά και του Πρόσθετου σ’ αυτήν Πρωτοκόλλου» (αφορά σε προσθήκη καθόσον στο v. Άρθρο 73 παρ. 1 β αναφέρεται η κείμενη νομοθεσία).*
- ^{xiv} Κατά την έννοια του άρθρου 1 της σύμβασης σχετικά με τη προστασία των οικονομικών συμφερόντων των Ευρωπαϊκών Κοινοτήτων (ΕΕ C 316 της 27.11.1995, σ. 48) όπως κυρώθηκε με το v. 2803/2000 (ΦΕΚ 48/Α) *“Κύρωση της Σύμβασης σχετικά με την προστασία των οικονομικών συμφερόντων των Ευρωπαϊκών Κοινοτήτων και των συναφών με αυτήν Πρωτοκόλλων.*

^{xv} Όπως ορίζονται στα άρθρα 1 και 3 της απόφασης-πλαίσιο του Συμβουλίου, της 13ης Ιουνίου 2002 για την καταπολέμηση της τρομοκρατίας (ΕΕ L 164 της 22.6.2002, σ. 3). Αυτός ο λόγος αποκλεισμού περιλαμβάνει επίσης την ηθική αυτουργία ή την απόπειρα εγκλήματος, όπως αναφέρονται στο άρθρο 4 της εν λόγω απόφασης-πλαίσιο.

^{xvi} Όπως ορίζεται στο άρθρο 1 της οδηγίας 2005/60/ΕΚ του Ευρωπαϊκού Κοινοβουλίου και του Συμβουλίου, της 26ης Οκτωβρίου 2005, σχετικά με την πρόληψη της χρησιμοποίησης του χρηματοπιστωτικού συστήματος για τη νομιμοποίηση εσόδων από παράνομες δραστηριότητες και τη χρηματοδότηση της τρομοκρατίας (ΕΕ L 309 της 25.11.2005, σ.15) που ενσωματώθηκε με το ν. 3691/2008 (ΦΕΚ 166/Α) "Πρόληψη και καταστολή της νομιμοποίησης εσόδων από εγκληματικές δραστηριότητες και της χρηματοδότησης της τρομοκρατίας και άλλες διατάξεις".

^{xvii} Όπως ορίζεται στο άρθρο 2 της οδηγίας 2011/36/ΕΕ του Ευρωπαϊκού Κοινοβουλίου και του Συμβουλίου, της 5ης Απριλίου 2011, για την πρόληψη και την καταπολέμηση της εμπορίας ανθρώπων και για την προστασία των θυμάτων της, καθώς και για την αντικατάσταση της απόφασης-πλαίσιο 2002/629/ΔΕΥ του Συμβουλίου (ΕΕ L 101 της 15.4.2011, σ. 1) η οποία ενσωματώθηκε στην εθνική νομοθεσία με το ν. 4198/2013 (ΦΕΚ 215/Α) "Πρόληψη και καταπολέμηση της εμπορίας ανθρώπων και προστασία των θυμάτων αυτής και άλλες διατάξεις".

^{xviii} Πρβλ. παρ.2 άρθρο 73 του Ν.4412/2016 (Α'147) περ. γ' όπως εισήχθη με το άρθρο 39 του Ν.4488/17.

^{xix} Η εν λόγω υποχρέωση αφορά ιδίως: α) στις περιπτώσεις εταιρειών περιορισμένης ευθύνης (Ε.Π.Ε) και προσωπικών εταιρειών (Ο.Ε και Ε.Ε), τους διαχειριστές, β) στις περιπτώσεις ανωνύμων εταιρειών (Α.Ε), τον Διευθύνοντα Σύμβουλο καθώς και όλα τα μέλη του Διοικητικού Συμβουλίου (βλ. τελευταίο εδάφιο της παρ. 1 του άρθρου 73)

^{xx} Επαναλάβετε όσες φορές χρειάζεται.

^{xxi} Επαναλάβετε όσες φορές χρειάζεται.

^{xxii} Επαναλάβετε όσες φορές χρειάζεται.

^{xxiii} Οικονομικός φορέας που έχει αποκλειστεί με τελεσίδικη απόφαση από τη συμμετοχή σε διαδικασία σύναψης σύμβασης ή ανάθεσης παραχώρησης δε μπορεί να κάνει χρήση αυτής της δυνατότητας κατά την περίοδο αποκλεισμού που ορίζεται στην εν λόγω απόφαση (άρθρο 73 παρ. 7 τελευταίο εδάφιο)

^{xxiv} Λαμβανομένου υπόψη του χαρακτήρα των εγκλημάτων που έχουν διαπραχθεί (μεμονωμένα, κατ' εξακολούθηση, συστηματικά ...), η επεξήγηση πρέπει να καταδεικνύει την επάρκεια των μέτρων που λήφθηκαν.

^{xxv} Στην περίπτωση που ο οικονομικός φορέας είναι Έλληνας πολίτης ή έχει την εγκατάστασή του στην Ελλάδα, οι υποχρεώσεις του που αφορούν τις εισφορές κοινωνικής ασφάλισης καλύπτουν τόσο την κύρια όσο και την επικουρική ασφάλιση (άρθρο 73 παρ. 2 δεύτερο εδάφιο).

^{xxvi} Σημειώνεται ότι, σύμφωνα με το άρθρο 73 παρ. 3 περ. α και β, εφόσον προβλέπεται στα έγγραφα της σύμβασης είναι δυνατή η παρέκκλιση από τον υποχρεωτικό αποκλεισμό λόγω αθέτησης υποχρεώσεων καταβολής φόρων ή ασφαλιστικών εισφορών κατ' εξαίρεση, για επιτακτικούς λόγους δημόσιου συμφέροντος, όπως δημόσιας υγείας ή προστασίας του περιβάλλοντος ή/και όταν ο αποκλεισμός θα ήταν σαφώς δυσανάλογος, ιδίως όταν μόνο μικρά ποσά των φόρων ή των εισφορών κοινωνικής ασφάλισης δεν έχουν καταβληθεί, ή όταν ο οικονομικός φορέας ενημερώθηκε σχετικά με το ακριβές ποσό που οφείλεται λόγω αθέτησης των υποχρεώσεών του όσον αφορά στην καταβολή φόρων ή εισφορών κοινωνικής ασφάλισης σε χρόνο κατά τον οποίο δεν είχε τη δυνατότητα να λάβει μέτρα, σύμφωνα με το τελευταίο εδάφιο της παραγράφου 2 του άρθρου 73, πριν από την εκπνοή της προθεσμίας αίτησης συμμετοχής ή σε ανοικτές διαδικασίες της προθεσμίας υποβολής προσφοράς

^{xxvii} Επαναλάβετε όσες φορές χρειάζεται.

^{xxviii} Όπως αναφέρονται για τους σκοπούς της παρούσας διαδικασίας σύναψης δημόσιας σύμβασης στις κείμενες διατάξεις, στα έγγραφα της σύμβασης ή στο άρθρο 18 παρ. 2 .

^{xxix} . Η απόδοση όρων είναι σύμφωνη με την παρ. 4 του άρθρου 73 που διαφοροποιείται από τον Κανονισμό ΕΕΕΣ (Κανονισμός ΕΕ 2016/7)

^{xxx} Άρθρο 73 παρ. 5.

^{xxxi} Εφόσον στα έγγραφα της σύμβασης γίνεται αναφορά σε συγκεκριμένη διάταξη, να συμπληρωθεί ανάλογα το ΤΕΥΔ πχ άρθρο 68 παρ. 2 ν. 3863/2010 .

^{xxxii} Όπως προσδιορίζεται στο άρθρο 24 ή στα έγγραφα της σύμβασης.

^{xxxiii} Πρβλ άρθρο 48.

^{xxxiv} Η απόδοση όρων είναι σύμφωνη με την περιπτ. στ παρ. 4 του άρθρου 73 που διαφοροποιείται από τον Κανονισμό ΕΕΕΣ (Κανονισμός ΕΕ 2016/7)

^{xxxv} Πρβλ και άρθρο 1 ν. 4250/2014

^{xxxvi} Υπό την προϋπόθεση ότι ο οικονομικός φορέας έχει παράσχει τις απαραίτητες πληροφορίες (διαδικτυακή διεύθυνση, αρχή ή φορέα έκδοσης, επακριβή στοιχεία αναφοράς των εγγράφων) που παρέχουν τη δυνατότητα στην αναθέτουσα αρχή ή στον αναθέτοντα φορέα να το πράξει. Όπου απαιτείται, τα στοιχεία αυτά πρέπει να συνοδεύονται από τη σχετική συγκατάθεση για την εν λόγω πρόσβαση.